京城日報 夕刊 七月二十八日(火)

省の廢合

兩相を除き閣僚大半反對
審議會總會も立往生の態
愈よ首相が乘出す

【東京電報】省廢合問題に對する閣內の情勢は贊否兩論に分れ、而かも立案の衝に當つた江木、井上兩相を除く他の閣僚は今日迄整理案の內容は秘密にされてゐる不滿も手傳つて反對的意向を持つものが多い狀態にあり、又これが爲め行政整理準備委員會としては今廿八日審議會第一回總會が開かれたるに拘らず、これ以上審議を進行せしむることが出來ぬため困惑してゐる。若槻首相も準備委員會の進言を體し、井上藏相とも協議の上卅日閣議席上又は閣議散會後、廢合問題を提議し町田、原、櫻內各相等關係閣僚に對し意見を求めること〻なつた。從つて原、櫻內、町田の各相は各々の立場より反對意見を開陳するものと見られこれに對し安達、田中、小泉の諸相も大體同意を表するものと見られるので、問題の解決までには相當曲折と困難が伴ふであらう

省廢合問題の解決は長引くか
致命傷ともなると
內閣は愼重の態度

【東京電報】農林、商工、拓務三省の廢合を中心とする行政整理問題に關し若槻首相は廿七日の政府與黨議員の懇談會散會後特に安達內相の居殘りを求め、本問題につき一時間に亘り關係閣僚と黨部方面の意向を聽取する所あり、更に首相は川崎、武內兩行政準備委員より委員會の經過を詳細に聽取すると共に、閣內並に與黨內の贊否兩論に關し種々協議する處あつたが、川崎書記官長としては本問題はその結果如何によりては內閣の致命傷ともなるべき重大案件だから審議會附議以前に是非共閣僚間に解決したい意向でそれ〴〵各關係方面に諒解を求むると共に近く閣議において非公式に各閣僚の諒解を求むることにするやうである、從つて本問題の解決は相當長引くであらうと見られてゐる

原拓相 江木鐵相訪問

【東京電報】原拓相は川崎翰長と前後して廿八日午前十時江木鐵相を訪ひ拓務省廢止に關し意見を聽取し拓相としての意見を披瀝し同十一時辭去した、山道鐵道次官も鐵相を訪ひ省廢合問題につき意見の交換を行つた

翰長鐵相訪問

【東京電報】川崎翰長は二十八日午前十時若槻首相の命により永田町の私邸に江木鐵相を訪ひ行財政審議會開會の件、省廢合問題につき懇談十時半辭去、その顛末を若槻首相に報告した

第一回審議總會
とに角けふ開催
首相より急ぎ答申を希望

【東京電報】臨時行政財政審議會第一回總會は廿八日午前十一時半より首相官邸に開會、會長若槻首相以下安達、井上(へ)江木鐵相(缺席)以下各委員、幹事出席、先づ若槻首相より行財政整理の急務を說き速かに調査を遂げ答申せられんことを望む旨の挨拶あり、次いで井上藏相より準備委員會における經過並に方針について說明した後、今後の審議方針につき打合せをなし、本日は具體的審議に入らず午餐を共にして散會した

江木鐵相
來月早々登廳
七、八日頃靜養

【東京電報】江木鐵相は來月早々登廳一應事務を決裁したる後七、八日頃大磯に赴き靜養することとなつた

噂さほどの赤字はないと思ふ
併し最惡の場合の用意は必要
その諒解を求めた林財務局長談

林財務局長は二十八日午前、定例本府局部長會議後次の如く語る

◇歲入不足◇ 六年度豫算の實行が困難なる狀態に陷つてゐる事情については今迄各局部長に對して一度も話つた說明をしたことがないので、これが實行上の意見を開陳して諒承を願つた次第である。一般に傳へられてゐるところによると六年度歲入減は決定的に二千數百萬圓にも上るもの〻如く言はれてゐるがそんなに赤字を出すものとは思はない。斯る減收豫想は米價の低落及び土木事業の未着手時代であつて、こんな狀態は一年中續くものとは思はない、從つて僕の見込みでは二千數百萬圓もの歲入減はないものと信じてゐるが、然しわれ〳〵としては最惡の場合を考慮して六年度豫算の遂行を計らねばならないので、これにつきけふの局部長會議に於て諒承を求めた次第である

◇節約捻出◇ 何分にも今迄の實績によると鐵道、專賣その他の事業官廳は著しい歲入減を示してゐるのみならず、租稅方面においても關稅及び酒造稅が相當激減してゐるので、最惡の場合が實現すればどうしても先づ第一には各局部の節約捻出金によつてこれを補塡せねばならない。次に各局部の節約についてはどうしても同じ標準を樹てゝこれを實行して貰はねばならないと思つてゐるが、このためには豫算の何割かを天引することも又やむを得ないであらう

◇好轉の際◇ 然し前にも言つたやうにこれは最惡の場合を豫想した結果によるもので、今後必ずしも好轉しないとは限らぬのであるからその場合は勿論節約の必要はなくなる譯である、この頃は米價も次第に上つてゐるし、土木事業もいよ〳〵進捗期に入らんとしてゐるので二千數百萬圓の收入減は相當緩和されるものと思つてゐる。何れにしても歲入減に對する確乎たる見込みはまだ〳〵數ヶ月間における收入狀況を見た上でなくてはつかめぬので、充分注意を拂つてゐる次第であるが、最惡の場合に處するためには各局部においても諒承していたゞき今後これにつき研究して貰ふことにした

局部長會議
林局長より節約を求む

例定本府局部長會議は二十八日午前十時半より本府第二會議室において開催、林財務局長より六年度豫算につき節約のやむを得ざる事情を縷々開陳して實行豫算編成につき協議、十一時散會した

京日小言
犧牲

近頃『山の犧牲』『海の犧牲』などいふ氣味の惡い文字が毎日のやうに新聞の紙面に現はれて來る。小言子はこの『犧牲』の二字が大の嫌ひで、出來るならば、馬にでも食はして仕舞ひたいと思ふ位であるが、この二字を取りのけて見た處で、犧牲者がなくなるわけでもなく唯困るのは新聞社ばかりだ。そこで、一體、何の爲に氣の毒な犧牲者を作るのかと理窟を捏ねて見たくならざるを得ないが、世の中に無用のものは存在せぬといふ哲理を承認するとすれば海の犧牲山の犧牲も何かの必要に基づくといふことになる。マサカ夏になると海や山が人を食ひたくなるためではなからう。察する處善良なる海や山は、氣の毒な犧牲者を預かつて大に迷惑して居るに違ひない。さうすると『犧牲』の要求者は他にあるといふ結論になつて來るが、事によると『犧牲』の要求者は犧牲者自身であるかも知れない。犧牲者の頭の中の『油斷』と『不注意』とであるかも知れない。自分が要求して自分が供給するのなら差引勘定なしで、深く氣の毒がるにもおよばぬ事だが、これだけの說明でも、まだ何だか、物足らぬ。

◇

人間が豚や鷄を飼つてその肉を賞味するやうに、人間を家畜として養つてゐる超生物があるとしたらどうだ。多分、人間の屍ではなく靈魂であらうと思はれるが、七八十歲になつて靈魂が成熟した頃スポーンと頭の上から之を拔き取るのが普通の場合で、小供の靈魂や若死者の靈魂、惡人の靈魂等々必要に應じて採取するとすれば海や山の犧牲も立派に說明が成り立つ。山の犧牲者は汗臭い肉に味があるなど〻、スキ燒鍋の中に摘み入れる光景を想像すると人間たるもの、屈辱として生存のために假想せざるを得ざる道理であるが、然し待てよ、まだそんな恐るべき怪物が棲息して居ると極まつたわけではない。

◇

兎角物事に無理に理窟をつけやうとすると夢の世界に踏込み勝のものである。海の犧牲、山の犧牲、それはヤツパリ人間自身の油斷から誕生すると解釋するが一番當つて居るやうである。恐ろしいのは山でもなく、海でもなく、唯『油斷』と『不注意』。

王外交部長辭表を提出
蔣氏戒めて却下す

【上海廿八日發電】王正廷氏は朝鮮事件に對する對日交渉が手緩いと各方面より攻擊されたのにいや氣さし蔣介石氏に對し數日前辭表を提出したが、蔣介石氏は『辭職の必要なし時局柄排日運動を戒め日本と交渉を進めよ』と返電し來つた旨外交部より非公式に發表があつた

入城した尾田拓務省通譯官

拓省派遣員
尾田通譯官
鮮農壓迫調査

【東京電話】拓務省は萬寶山事件を初め滿洲における鮮農壓迫問題を非常に重視し、今回特に朝鮮部通譯官尾田滿氏を特派し在滿鮮人の生活狀態を調査せしめ、その報告に基づいてこれが積極的對策を講ずる事となつた

今朝入城 尾田氏語る

拓務省通譯官尾田滿氏は廿八日午前七時京城着列車で入城、龍山鐵道ホテルに投宿したが往訪の記者に對し

「特別な使命をおびて來鮮したのではありません、滿鐵沿線にある朝鮮人の生活狀態を調査するためです豫定日數といふものもない譯です今から本府に挨拶に出掛け今夜の列車で滿洲に向ひます、歸途再び京城に立寄ります、拓務省の存廢云々については言明の限りでない」ときはめて簡單に語るのみであつたが、その言葉のうちに重大使命のあることを暗に物語つてゐるやうであつた

本府訪問 拓務省通譯官尾田滿氏は二十八日午前本府を訪問したが、要件は滿洲における在住朝鮮人の生活狀況視察のためであると。なほ同氏は二十八日午後七時京城驛發列車にて一ヶ月の豫定で奉天に向ふと

今後決して外人に土地家屋を貸すな
貸したものは嚴罰に附す
東北政務委員會の「盜賣國土罪命令」

【奉天廿八日發電】東北政務委員會は昨日東北各縣長に對し萬寶山事件等の國際紛糾問題を起すのは民衆が勝手に土地家屋を外人に貸與するためなり、今後外人に土地家屋を貸與したものは盜賣國土罪により嚴重處罰すべしの命令を發したが、盜賣國土條令に依れば重罪は死刑となつて居り、今後日本人が支那人所有の土地家屋を借受けることは事實上絕對不可能となつた譯である

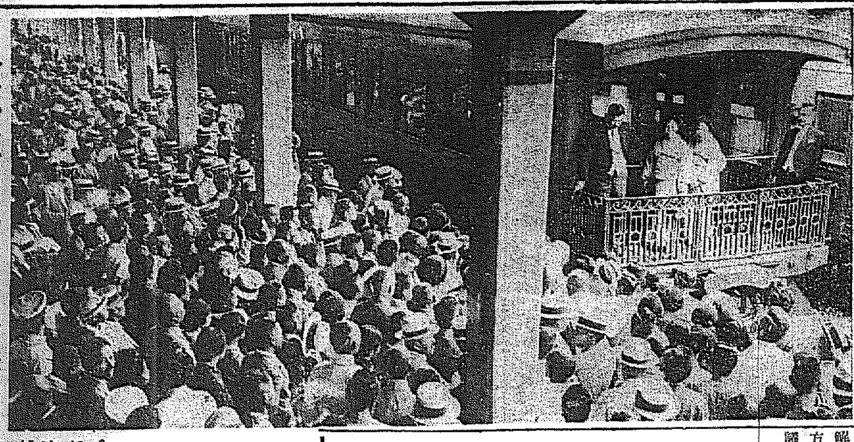

今村、松村兩氏の退城(けさの京城驛)

愛別の情に咽び乍ら退城
今村、松村兩前局長
愈よ今朝京城出發

今村、松村兩氏夫妻は朝鮮の山河に、人に限りなき親みと愛別の惜を殘しながら二十八日午前十時京城驛發列車で東京へ引揚げた、この日京城驛ホームは朝鮮軍官民、軍部將星、在城內鮮官民、外交團、その他各團體をはじめ多數の夫人連等約二千名をもつて埋づまり稀に見る盛んなる見送りであつた。今村、松村兩氏は家族同伴で相前後して京城驛に到着、まづ驛應接室において長き滯鮮中の知友、內鮮官民諸氏と別離の挨拶を交はして後列車に入つたが、見送り人の中から揚る帽子の波、ハンケチの波は絕えず各所に起り、展望車に立つたモーニング姿の兩氏および清楚ないでたちの兩夫人は限りなき惜別の眼をそゝぎながらこれに答へた。殊に今村、松村兩夫人は孰知の人々との別れに溢き迫め惜別の情に泣くもの〻如く感極まつてしば〳〵ハンカチを眼にあてる風景に見送り人一同も感慨の溫まるを覺ゆるかに見受けられた。かくて定刻午前十時發列車がホームを離れんとするや見送り人一同は兩氏の萬歲を高らかに三唱し今村、松村兩氏夫妻は愛別の情に咽びながらいよ〳〵住み馴れた京城を去り一路東上の途についた

歩廊で惜別宴 【大田電話】今村、松村兩前局長は二十八日午前特急八列車にて大田通過東せるが、プラットホームには鷲山忠南知事、高武內務部長をはじめ大田官民有志多數の送迎あり感慨無量のおももちにて車上したが十分の停車時分を利用し、プラットホームにて惜別の宴を催した

城大總長後任
織田萬博士
承諾を得て內定
卅日の閣議で決定

城大總長に內定の 織田萬博士

【東京電報】京城帝國大學總長の後任については織田萬博士を推薦することゝなり、田中學務局長は上京して織田博士に內交渉の結果、同意を得たので二十七日午後原拓相川崎翰長と會見諒解を求めた處政府も同意し三十日閣議で正式決定を見る筈

法學界の元老 織田萬博士

城大總長に內定した織田萬氏は東京府士族織田翁助氏の長男で明治元年生れ同廿五年帝國大學法科大學法律科を卒業、行政法、國際法學研究のため佛獨英各國に留學を命ぜられ同三十二年京都帝國大學法科大學教授となり、大正七年帝國學士院會員となり、同九年白耳義國ブラッセルにおいて開催の第二回萬國學士院聯合會に參列す。現に京都帝國大學法學部教授にして國際聯盟事務局の招聘も...

會審衙門回收協定
本日正式調印

【南京廿七日發電】上海公共租界會審衙門の回收協定は廿八日當地で佛支兩國間に正式調印をなすことゝなつた、支那側は本月中に佛國より事務引繼ぎを受くる豫定である

申譯的に
蔣氏の命により
排日運動取締命令

【上海廿七日發電】國民政府は蔣介石氏の命により本日左の如き排日運動取締命令を發した

一、一般民衆の排日的示威運動は絕對に禁止すること
二、過激に亘る宣傳文、ポスターは全部沒收せよ

しかして該命令は反日會の行動に對しては何等拘束の實效なく、實質的には依然不干涉の態度をとつてゐるので、日貨排斥取締の實際的效果は依然疑問とされてゐる

雨が多過ぎる稻の株が肥らぬ
こんな天氣は明治卅五年以來みなかつた事
―加藤茂苞博士歸來談

【釜山特電】稻の研究では斯界の權威者と知られてゐる水原模範試驗場長加藤茂苞博士はけさ(二十八日朝)內地より釜山上陸直ちに北行したが、昨今の天候不順にて內地も朝鮮も稻作が懸念されてゐる問題について左の如く興味ある話をもたらした

昨今の雨は朝鮮もひどいやうであるが內地も北は北海道より關東、關西をはじめ四國、九州方面一帶に天候不順で雨ばかり降つてゐる。例年ならば卯月より八月はじめにかけて稻の株が盛んに肥る時期であるのにかゝはらず、連日の雨と氣溫があがらぬことに起因してさつぱり稻の株が肥らない。いつもならば青々とした田に稻のそよぎがみれる頃であるのに水田の水が見られる有樣であつて、こんなに成長が不良となつた天候は明治卅五年以來いまだみなかつたところである

◇…朝鮮も このまゝ雨がつゞけば憂慮すべきであらう。稻にとつて惡がみのる秋の二百十日前後も大切であるが、株が肥る土用の時期も天候の如何が最も大切なときである。朝鮮の農事改良も內地の反當り二石の收穫に比して僅か一石內外にすぎないから前途はまだ〳〵努力と改良を要する狀態である。本年より北鮮の惠山鎭に試驗場の支場を設け約九萬坪の耕地を投じて例の火田民整理と授產目的をもつて栽培作物には馬鈴薯、燕麥などより互の研究に着手し本年後期には成績も判明するだらうが、これ等の研究も宇垣總督の北鮮開發の上に產業上深い關係があると思つてゐる

電氣瓦斯公營
京城に合流
龍山町總代會
準備委員選出

京城電氣瓦斯公營問題に對する龍山側の町總代會は既報の通り廿七日午後五時から龍山府廳出張所において開かれたが、肥塚、成松、茅野、石原の各府議から經過報告、主張をなし、各町總代の熱烈なる贊成の演說あつた後、若宋崎、光延、大塚、竹內、榎本、加藤、板村、近藤、磯綱、伊藤の十氏を府民大會準備委員に擧げ京城側と合流し飽まで目的貫徹を期することゝなつた

兩試驗施行
齒科及び醫師

齒科醫師試驗規則第一條及醫師試驗規則第一條の規定により齒科醫師試驗は九月三十日より京城齒科醫學校において、醫師試驗は十月二十一日より京城醫專および城大醫學部附屬醫院において各々施行されることゝなり二十九日附本府告示をもつて公布された。なほ齒科醫師試驗の受驗者は八月二十日まで、醫師試驗受驗者は九月二十日までにそれ〴〵規定の願書、[illegible]および履歷書を本府警務局衛生課に提出すべしと

英首相も伯林に向ふ

【ロンドン廿六日發電】英國首相マクドナルド氏は飛行機によるベルリン訪問の豫定を變更し、本日午後八時十五分汽車でロンドンを出發ベルリンに向つた

腎臟病で臥床
ロイド・ジョージ氏

【ロンドン廿七日發電】イギリス自由黨總裁ロイド・ジョージ氏は二十七日一般に結腸として知られてゐる腎臟病にかゝり臥床した

團體

▲靜岡縣第二回滿鮮見本市團(佐藤榮一氏外十三名) 八月一日入城備前屋に投宿六日夜行で退城南下の豫定
▲京都帝大鮮滿支見學團(西田仲太郎氏外四十一名) 八月三日朝入城三重旅館に投じ五日夜行で大邱に向ふ
▲大阪市立東商業生徒團(林榮盛氏以下十名) 二日夕入城三重旅館へ翌夜平壤へ向け退城
▲和歌山縣西牟婁郡教育會朝鮮視察團(六名) 三日夕入城翌夜平壤に向け北行
▲神奈川縣見本市鮮滿視察團(秋野直一氏外二十二名) 三日朝奉天より入城翌夜南下
▲福岡縣遞信從業員研究會鮮滿旅行團(篠崎智氏外十二名) 三日朝入城四日金剛山へ
▲鳥取高農卒生團(藤股銀二郎氏外五名) 五日滿洲を經て入城七日夜平壤へ向け北行

會

◇外山憲兵司令官送別宴 朝鮮憲兵隊司令官外山豐造氏は今回中將に進級憲兵司令官に榮轉退鮮につき訣別の爲八月一日午後一時より朝鮮ホテルに有志を招待する由
◇龍中同窓會 龍中同窓會本年度總會は來る卅日(木)午後六時半より母校に於て開催、會費一圓當日持參のこと

人

◇馬野光氏(海軍大尉、大村航空隊副長) 寺垣本府御用掛と同道今回の同航空隊の大村大連間長距離飛行に關し挨拶のため二十八日午前來社
◇佐藤武雄博士(城大教授) 二ヶ年の歐米留學を命ぜられ二十九日午前十時發にて東上
◇中野金次郎氏(國際通運社長) 廿八日入城朝鮮ホテルへ
◇村尾伊勢松氏(朝鮮運送重役) 廿八日入城備前屋へ▲澤山昇吉氏(實業家) 同上
◇今井五介氏(國際通運顧問) 廿八日入城朝鮮ホテルへ▲松田貞次郎氏(三菱製紙專務) 同上▲渡邊正太郎氏(國際通運常務取締役) 同上
◇韓相龍氏(大邱實業家) 廿八日入城山本旅館へ▲白相定男氏(海軍少佐) 同上
◇嘉納正治氏(嘉納合名會社重役) 廿七日夕入城天眞樓へ▲堀榮太郎氏(前本府參事官) 同上
◇尾田滿氏(拓務省通譯官) 廿八日朝入城龍山鐵道ホテルへ▲田中康一氏(西鮮電氣興南出張所長) 同上▲富島義夫氏(大田電氣技師長) 廿七日夕入城同上
◇進藤辰雄氏(京都醫大教授) ▲水野清氏(馬山府尹) ▲三宅吉郞氏(同) ▲五味秀夫氏(國際通運取締役) 廿七日夜入城▲見成卓氏(大浦支店長) 廿八日入城同上

航空往來 (廿八日)

到着 上村益邦氏(大連より)▲中村ツル氏(同)▲千秋寬氏(同)▲巖島猶三氏(平壤より)▲淺野馨氏(東京より)
出發 ▲中村ツル氏(福岡へ)▲淺野馨氏(大連へ)▲香川義忠氏(同)

東雲小唄 四面あり

新商賣 家庭常備新品 ... 三萬堂工場

服務事の高級 高野製作所被服部 京城府長谷川町一〇三

美味の素 アヂツケ調味料 發賣元アヂツケ販賣 廣瀨商會

贊化病院 內科 小兒科 普通病室 傳染病室 入院隨意 醫學博士 古城憲治

總督府免許製品 旗印 葡萄精蘂酒

安田銀行 京城支店

眼鏡印 肝油 ヴイタミンA及D含量第一 五百瓦入 大阪道修町 伊藤千太郎商會

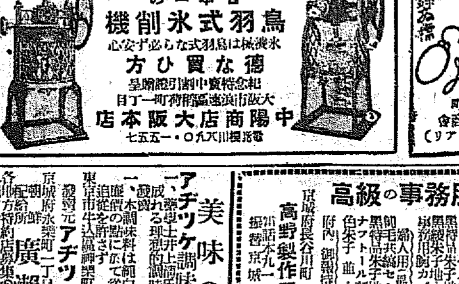

將に來る氷のシーズン 日本一の 鳥羽式氷削機 氷削機は鳥羽式に限る 安心 德な買ひ方 中陽商店大阪本店

月やく 安全流下の良藥 大和國生駒山 辻野みさを

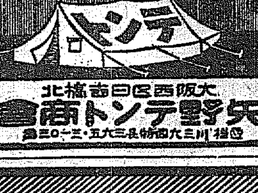

テント 矢野テント商會 大阪西區江戶堀北通

惱ましき無毛の方に 自宅毛生法 大和國生駒町 武村よし子

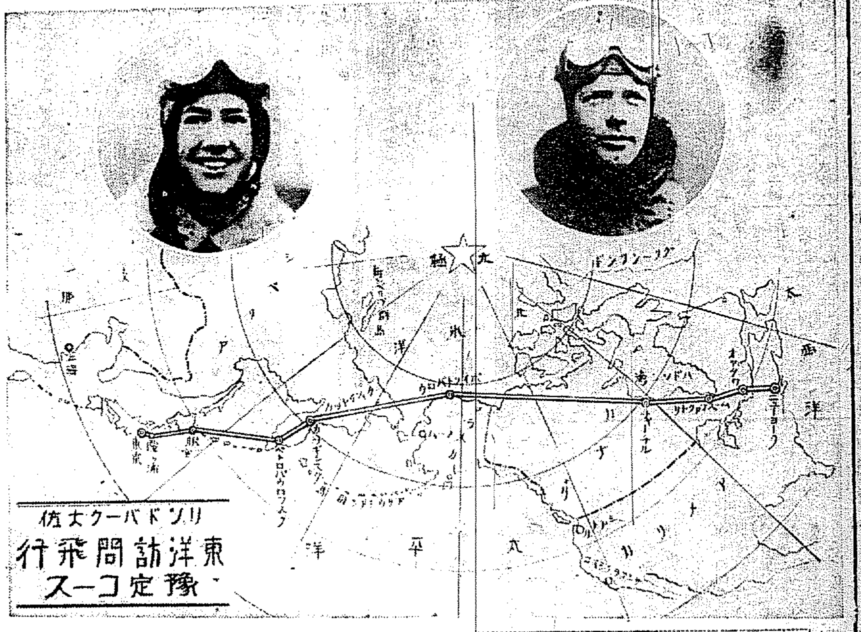

リ大佐 愈々東洋訪問の途に上る けさ出發

【ニューヨーク二十七日發電】東京訪問飛行の準備成れるリンドバーグ大佐夫妻は二十七日午後四時三分(日本時間二十八日午前五時三分)當地市外エドークラブ水上飛行場を出發いよ〳〵大飛行のスタートを切りワシントンに向つた出發に先立ち左の如く語る

之れからワシントンに行つて旅券その他の手續を濟ました上二、三日中にコースに就く積りだ、ワシントンからは一寸またニューヨークに寄るかも知れぬが或は眞直ぐにノースヘヴンに飛ぶことになるかも知れぬ

ワシントン着

【ワシントン廿七日發電】リンドバーグ大佐夫妻は廿七日午後五時三分早くも當地に到着した

丸山前總監夫人らが 相愛婦人會を創立 朝鮮人救濟を目指して 蹶起した名流夫人

丸山茂子夫人

【東京電報】前警視總監丸山鶴吉氏夫人茂子女史を中心に帝大法學部教授宮永學而氏夫人小春女史岡本草留田病院長夫人まさを女史その他氣の合つた二三の人々の間に家事の余暇をさいて何か社會の爲めに貢獻したらといふ話が纏まり會長格に丸山夫人が推されることになつたので丸山前警視總監に因縁の深い朝鮮勞働者の窮狀打開を以て社會事業界に乘り出すことになりそれには先づ數十萬の私財を投げ出して本所柳島に朝鮮人保護の相愛會館を經營する朝鮮人の大親分朴春琴氏をたすけて相愛婦人會を創立しようといふことになり各方面に發起人を勸誘してゐたがこの程燃えるやうな社會愛の二十五夫人の賛同を得たので數日前第一回の發起人會を開催し今後廣く會員賛助員の募集にのり出すことになつた

九州を中心に 共産黨の萠芽 福岡縣警察と 憲兵隊で檢擧

【福岡電報】北九州を中心に再生した共産黨の萠芽が去る昭和五年二月の衆議員選擧を機會に俄然として地上に姿を現はし活動を開始したので縣特高課は門司、八幡、若松各署を動員し又久留米憲兵隊でも福岡分隊、門司分遣隊を指揮して決死的の搜査に移り同二月二十日より三月中旬にかけて特高課で五名憲兵隊で二十五名(一名は女性)を檢擧し取調べの結果うち八名を治安維持法および出版物法違反として福岡檢事局に起訴豫審判事のもとで審理中であつたが本日に至りその豫審全部を終り新聞紙の掲載を許された(被告八名)

一、若松市浦原郡十全村字新開(當時住所不定)無職 廣田と安中久寛(三〇)
二、廣島縣安佐郡三篠町楠木字横川(當時住所不定)無職 堤重郎と石川翠郎(二七)
三、福岡縣山門郡瀬高町字上庄(當時住所不定)無職 南堀夫こと村石正己(二五)
四、福岡縣若松市東三日町(當時住所門司市宗利町二丁目)會社員 黒河内秀臣(二六)
五、鹿兒島縣日置郡上伊集院村直木(當時若松市西本町一丁目若松機關庫)機關手 中島秀信(二八)
六、八幡市大字藤田(當時同市西通町四丁目)果實商 岩崎史郎(二七)
七、福岡縣八女郡大淵村北大淵(當時門司市萬葉二夕松町五丁目淺野セメント門司工場)職工 內藤末雄(二二)
八、山口縣玖珂郡坂上村大字藤前(當時門司市萬葉町二丁目) 松田砂雄(二三)

門司市を中心とする北九州地方の左翼運動は四、一六事件に辻公雄が檢擧されて以來指揮者を失ひ中央との連絡絶ゆそのメンバーは解散のほかなきに至り僅に堤重郎こと石川翠郎(三七)と南堀夫こと村石正已(三〇)により峽小劇場組織等の左翼文化運動が續けられてゐたが大倉商事門司支店員黒河内秀臣(二七)がシンパサイザーとして後援をはじめたのでこれに勢ひを得同市萬葉向町二丁目古川源次郎方を本據として小倉、戸畑、八幡若松地方の勞働組合の主要メンバーを結成し全協九州地方協議會を組織したその頃即ち昭和五年一月中旬横濱地方の共産黨員中久寛(三)が九州地方のオルガナイザーとなつて前記黒河内方に身を寄せたので堤村石等は安中を中心に全協九州地方協議會のメンバーをもつて直ちに共産黨九州地方エーゼントとなし村石がその技術部責任者堤が地方組織部責任者に任ぜられてこゝにいよ〳〵日本共産黨九州地方組織準備會の母體が生誕するに至つたかくて第五十七議會が解散されて總選擧に入るや共産黨の外廓として選擧闘爭同盟を組織しはじめて地上的な活動に移り北九州各都市のメンバー十數名を總動員して果敢なカンパニヤ闘爭を開始したこれより先この選擧闘爭同盟のカンパニヤ闘爭には先づ假想候補を立て、効果的な運動を起せといふ中部のいはゆるプレーナム會議からの指令により二月上旬から數次老松公園、小森江驛前廣場または電車停留所等で街頭會議を開き協議の結果第一區(若松八幡、戸畑地方)では三、一五事件の『佐々木是延』を第二區(小倉門司地方)では同『徳田球一』を推薦する旨の傳單アヂビラ約千數百枚を作成し二月十八日夜より翌十九日の深夜にかけて門司市内は白木崎淺野セメント工場附近戸畑鑄物所附近小倉戸畑若松下関方面の要所に撒布または貼付して共産黨の宣傳黨員の獲得に努めんとしたものである

漢江人道橋の眞ン中で トラック大暴れ 欄干を打破つてあはや墜落 子供は揮發罐の下敷

漢江人道橋の眞ン中で大暴れした氣狂ひトラックがあつた二十八日午前十時五十分府內南大門通五ノ二一田光商會の京一三六二號トラック(運轉手朴東成(二七))が揮發油を滿載して仁川から京城へ向け疾走中漢江第二人道橋中央を疾走中前方を横切つた二人の小供があつたので狼狽した運轉手がハンドルを左にとりすぎたためタクシーが暴れ出し車道と歩道の境界線木を乘り越えて歩道に躍り込み欄干を衝き約一間ばかり破壊して江中に突き落しその刹那突き當つた打力で車體は後方に跳たので危機一髪のところで辛ふじて車體は江中に墜落を免れたが橋のつり線に接觸して橋上にもんどりうつて顛覆し積載した揮發油がガタ落ちに崩れ落ちたので始興郡北面鷺梁津里七三延在有長男鶴植(?)はその揮發油の下敷となり兩足を挫いたので直ちに鐵道病院で應急手當を施したがなほ朴運轉手は胸部を傷つき出血し同乘の人夫と共に全身數ケ所に打撲傷を負ひまた車體も前部を大破損し揮發油も數罐破壊して橋上に流れ揮發油溢れて現場は約三十分間交通遮斷となり大混雜を呈したが幸ひ欄干が橋下に落下した時に江上に漁船も通行船もなかつたので故障は免れた

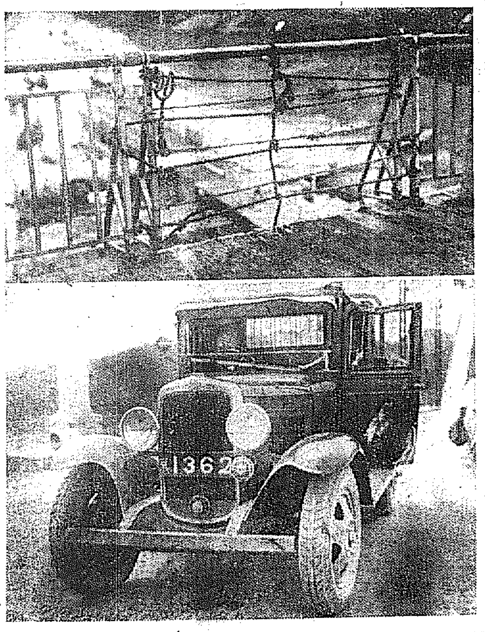
破壊された欄干と暴れたトラック

夫を召喚し 徹宵取調ぶ 家宅搜索も行ふ 渡邊夫人慘殺事件

【釜山電話】不可解の白畫人妻慘殺事件として全市を驚がした當地檢事分局主任渡邊廣吉氏ハツ子夫人殺し犯人搜査については當局警察は不眠不休の活動をつづけてゐたが復雜した犯行だけに一時迷宮に入らんとしたが廿六日何事か確證を握つたらしく俄然緊張の色をみせ廿七日渡邊氏の家宅搜査を行ひ午前十時に渡邊氏を召致秘密裡に徹宵取調べる所あり、廿八日朝にいたるも釋放されず、なほ取調べ中で眞犯人も近く判明せんと(寫眞は殺された渡邊夫人)

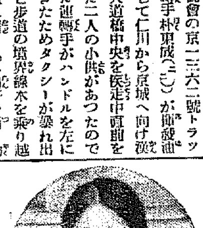

逃げてゐた赤化犯人 大阪で捕はる

【仁川電話】仁川勞働組合幹部李謙泰(二七)は仁川事件を機會に赤化運動を企圖した一味であるが檢擧の陰謀が仁川署に發覺されると同時にひとり大阪に逃れてゐたがこの程同署から派せられた高等係二名の手によつて難なく逮捕二十七日仁川署に留置された

東京辯護士會で 手數料を規定 法相の認可を受けて

【東京電報】東京辯護士會は辯護士の手數料および謝金規定を決定し司法大臣の認可を受けたがこれによると從來依頼者と辯護士との間に何等の規定がなかつた報酬規定が訴訟價格を標準として定めることゝなつたものである、辯護士は一般醫師の如くこの規定を玄關先へ貼つけて依頼者に一目瞭然させるわけで民事々件訴訟價格百圓以下は手數料二割乃至五割で五萬圓まで三分乃至七分の手數料となり同五萬圓を超ゆる事件はその超過額各千圓に付き千分の二十を加へる、また刑事事件の手數料は區裁判所の手數は三十圓以上、地方裁判所および控訴院事件は百圓以上、大審院事件は五百圓と略標準を決めた

飛驒中學生の遭難

【岐阜廿七日發電】岐阜縣大野郡高山町飛驒中學校山岳部員七名は川原部長引率の下に廿二日出發槍ケ岳より北アルプス縦走中廿六日未明黒部五郎附近で大暴風雨に遭ひ一行は疲勞と寒氣のため半死半生となり[illegible]小屋に救はれたがうち一名は絶命死者の生命その他詳細不明なるも飛驒中學教諭一名と父兄は急遽遭難現場に急行した

大村機 明日飛來 直に大連へ

大村海軍航空隊では大村、大連間の長距離飛行を敢行することは既報の通りであるが二十九日午前九時半攻撃機四機、同十時半戰闘機五機が汝矣島に飛來し給油をうけた上ただちに大連へ向ふことになつてゐる

10—6 京中勝つ 培材及ばず 中等野球中部豫選

大朝主催全國中等學校野球大會朝鮮中部豫選第三日培材高普對京城中學の準決勝戰は二十八日午後一時より京城球場において野球(球)熊谷、中村(壘)三氏審判京中先攻に開始された

	一	二	三	四	五	六	七	八	九	
(先)京中	0	0	0	0	0	0	7	0	3	10
培材	2	2	0	0	0	0	2	0	0	6

◇第一回(京中)小城原左飛後白石左中間深く二壘打し捕逸に三進、田中丸死球に出で二盜、黒崎投飛二死後富田二振し走者を三、二壘に殘して零し▲(培材)元中飛の後崔四球に出で金田のピーゴロを投手二壘に高投して生し投手暴投に二走者三、二進し吳の二開に羅生還して貴重なる一點を先取し李聖の三個を黒崎一壘に低投し金日生還し一點を重ね李聖一壘セーフ、安四球に續きしも金仁中飛、(京〇—培二)

◇第二回(京中)黒崎、杉田兩打者二飛、小林一飛▲(培材)李殷の遊飛軟打は安打となり李命遊ニ飛に遊し二走者を生じ、元三振の間に李殷二盜し遊二開を割り中堅手に逸するゴロに李殷二壘より生還して二點を加へ吳の左飛に止む(京〇—培二)

第三回(京中)水田中飛、小城原ピーゴロ、白石遊直球▲(培材)李聖遊飛、安、金仁三振して三者凡退(兩軍零)

◇第四回(京中)田中丸ピーゴロ大熊二個一飛失に生き二盜を企て捕手好投に刺され富田三振▲(培材)李殷二個失に出て李命のバントに李殷二進、元の遊前に李殷三進したが羅三振(兩零)

京中 小城原 白石 田中丸 大熊 富田 黒崎 杉田 小林 水田
8430157729
培材 李聖 培 安 崔 金仁 李殷 李命 元 羅 吳 金日
7851604392

▲二壘打 白石 ▲暴投 宮田 ▲遊球 李命福

自殺未遂

二十七日午後十時頃府內岡崎町六〇古物商田尻龍一(六〇)は家人の隙を窺ひて猫いらず約三十瓦を嚥下し自殺を企てたので大騒ぎとなり田上醫院に擔ぎ込み應急手當を加へ辛ふじて一命だけは取止めたが自殺の原因は生活困難で惱んだ結果厭世観を起したものであると

女の死體漂着

金浦郡々廟沙陽里李應三は二十七日午後一時頃高陽郡松浦面大化里へ所用あつて漢江沿岸を通れ中々の島砂原に內鮮人不明の女の死體が漂着してゐるのを發見し一山駐在所に届出たので一山駐在所から係官檢視し目下身許調査中である

在勤中は公私共格別の御愛情を蒙り殊に出發に際しては態々御見送を辱うし御芳情難有奉深謝候右不取敢略儀以紙上御禮申上候
七月二十八日
松村桃松
同 代盛

在勤中は公私共格別の御愛情を蒙り殊に出發に際しては態々御見送を辱うし御芳情難有奉深謝候右不取敢略儀以紙上御禮申上候
七月二十八日
今村武志
同 助子

キャムピングの妙味……【五】 懐しのランタン ほのかな灯影の詩景

RCC 森田定夫

靴は、厳めしい鋲を打つた登山靴でなくとも、爪先が固いボックスの編上げで充分です。但し、足に合うぴりのものはいけません。荷物を背負つて長く歩くと、足はふくれるものですし、靴ずれを防ぐ爲めにも原地の靴下二枚位は少なくも穿いて納まる程の靴が必要です。

▲▽……△▽

いよ〳〵キャムプ地に落ち着いてからは、重い靴も、じと〳〵した靴下も早く脱いで、快い素足に輕い履物を履いて元氣よく一生懸働かないと、それ、もうすぐ日が暮れますよ。板草履等はこんな時もつとも快適ですが暗くなつてから細い切り株等で踏み抜きせんとも限りません、御注意が肝腎です

▲▽……△▽

服裝は、まづこの位にして、次に持つて行くものを述べて見ませう

第一にマッチであります。日常生活に於けるマッチの存在は餘りにも馴れ過ぎて無關心に終つて居ますが、マッチ程大切で便利なものはありません。火無くして私達はキャムプをすることが出來ないのでありますから、マッチを落すとか、忘れるとか、濕らせるとか、キャムパーとして大なる恥辱でありますから必ず防水性の容器に入れて常に身邊に持つて居ることです。又、豫備として、油紙等に包んで持つて行く事も賢明な策でせう

▲▽……△▽

ランプは、周りを硝子板で圍んだ折疊の出來る登山ランプ(ランタン)が頗る便利です。大きな運動具店には、何處でも賣つて居ます。値段は三角形の二面マイカで一圓五六十錢です。蠟燭を使ふのですが、ほのかに照らすその灯影こそ吾等キャムパーの最も満足して止まない靜さと安逸さを持つてゐるのです。又漆黒の森影にクッキリ浮かんだ明るい風景型の鮮明さ、虫の音、小川のせゝらぎを聞きつつ、遠く眺めて、お伽の國に遊ぶが如き陶酔境にひたらすものは、みな、このランタンの淡い光によつて、映り出される忘れることの出來ない狀景なのです。

▲▽……△▽

懐中電燈、夜中テントの中で物を搜す時、又は用足し外に出る時等、便利ですから持參する事は結構です。

ナイフは、料理する時の外、常に必要で最良の鋼で作られた登山用ナイフがあれば充分です

それから、正確で堅牢な時計と初めての土地へ行くのでしたら磁石と地圖を持つて行く必要もありませう

手頃の布袋を二つ四つ作つて、化粧品類(タオル、歯ブラシ、歯磨、石鹸、櫛、懐中鏡、安全剃刀、ポマードの類、)衛生材料(繃帶ガーゼ脱脂綿、絆創膏、リゾール、ワセリン、沃度丁幾、アムモニア液、ヒマシ油、胃腸藥、下痢止藥、風邪藥、征露丸、仁丹等)修理用具(錐針、縫糸、鉄線、安全ピン、紐類)を別々に纏めて、入れておくのも好いでせう

▲▽……△▽

この外服裝、靴下、下着の予備の外、テント用鎚の假備、水筒、帽子、寝臺其他、目的、場所、時期により、その內容の異ることは、勿論の事ですから、各自により自由に選擇すべきでせう

▲▽……△▽

ルックサックは、横にのみ嵩がつてゐるものよりも、縦にも長い方が、電車の乘り降りや樹の間を除けて道を通る時、邪魔にならなくつて好いやうです、これは長く使用に耐へるものですから、少し値が張つても、堅牢で防水、大型のものをお求めになる樣お奬めします

食器としては固定キャムプでしたら鍋、釜から茶碗、杓子まで揃へられますが移動キャムプでしたら何から何まで輕便第一です。

▲▽……△▽

四五人を限度とするキャムプで一つの登山飯盒と一つの登山鍋があれば充分です。飯盒の蓋と掛子とで代用しますから、先づ要りません。杓子、たわし、箸又はスプーン、フォーク、湯呑み、罐切り等、又用水がテントから離れた場所にある場合とか、仁川月尾島のやうに、多數のキャムパーが一つの水道栓によつて、水を得る場合等には、帆布製のバケツがあれば便利です その他何かと用意しておく物もあれば、これも必要だと、あれば何でも持つて行きたい程澤山あるものですが、キャムプでは大抵のものは何とか融通の利くものです

安心出來る 姙娠法・避姙法

醫界の權威十大博士の發表した姙娠法避姙法は婦人俱樂部八月號で各方面から大變賞讃されてゐます

株式會社朝鮮貯蓄銀行 第四期決算公告
貸借對照表(昭和六年六月三十日現在)

資産之部

科目	金額
貸付金	[illegible]
割引手形	[illegible]
當座貸越	[illegible]
不動産抵當貸付金	[illegible]
預金者ニ對スル貸付金	[illegible]
定期積金者ニ對スル貸付	[illegible]
有價證券	[illegible]
國債	[illegible]
地方債	[illegible]
社債	[illegible]
株式	[illegible]
預ケ金	[illegible]
郵便貯金	[illegible]
不動産	[illegible]
營業用土地建物什器	[illegible]
動産	[illegible]
雜勘定	[illegible]
未收利息	[illegible]
假拂勘定	[illegible]
合計	[illegible]

負債之部

科目	金額
株主資本金	[illegible]
拂込未濟資本金	[illegible]
普通預金	[illegible]
通知預金	[illegible]
定期預金	[illegible]
定期積金	[illegible]
雜勘定	[illegible]
未拂利息其ノ他	[illegible]
未經過割引料	[illegible]
假受勘定	[illegible]
法定準備金	[illegible]
配當平均準備金	[illegible]
前期繰越金	[illegible]
當期利益金	[illegible]
合計	[illegible]

利益金處分

科目	金額
利益金	[illegible]
法定準備金	[illegible]
配當平均準備金	[illegible]
配當金(年八分)	[illegible]
役員賞與金	[illegible]
後期繰越金	[illegible]

右ノ通ニ候也
昭和六年七月
株式會社朝鮮貯蓄銀行
取締役頭取 森 [illegible]
常務取締役 木村 [illegible]
取締役 追間房太郎
取締役 西崎鶴太郎
取締役 植野 [illegible]
監査役 釘本藤次郎
監査役 木村雄次
監査役 金季洙
(臨時)監査役 [illegible]

第十期 決算報告
貸借對照表

科目	金額
拂込未濟資本金	[illegible]
諸預ケ金	[illegible]
身元保證金代用證券	[illegible]
水利組合勘定	[illegible]
土地建物什器	[illegible]
假拂金	[illegible]
銀行	[illegible]
合計	[illegible]
資本金	[illegible]
借方(資産之部)	[illegible]
諸積立金	[illegible]
社員身元保證金	[illegible]
未拂配當金	[illegible]
前期繰越金	[illegible]
當期利益金	[illegible]
合計	[illegible]

右ノ通相違無之候也
昭和六年七月
土地改良株式會社
追テ監査役澤田豐丈氏辭任ニ付補缺選擧ノ結果中野太三郎氏當選ス

外務職員招聘
年齡二十五歲以上內鮮人男女不問 履歷書携帶 午前中來談
京城府櫻井町一丁目九八 富國徵兵相互保險會社京城出張所

外務員招聘
廿九歲以上妻帶の經驗家特に官公署勤務の經歷ある士を希望す、御經歷添付ありたし
京城府黃金町二丁目
明治生命京城支店
市內事務所(支店內) 主任 森本榮太郎
木浦事務所(溫州洞) 主任 安野進一
新義州事務所(安東縣) 主任 鹽澤權三郎
大田事務所(大田春日町) 主任 大橋儀政
大邱事務所(大邱東雲町) 主任 荒木庄太郎
釜山事務所(釜山幸町) 主任 角園金藏

皮膚泌尿花柳病
醫學博士 渡邊晋
京城黃金町入口 日本生命横
診察 十二時迄 午後三時迄

舌三寸の關所が本町二丁目に
味の藝術
榮養の特選
何れも(御菓子と洋酒)(夏季の冷菓と飲物)滿點!!
御待たせ致しました
愈々貳拾九日正午より店を開けますから本ブラの御序に御立寄りを願ひます
製菓博士
本城屋喫茶部
電話本局二三四三・二三三二番

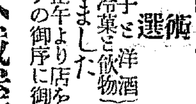

支店主任ヲ求ム(鮮內各道一名限り)
資格 1 資産信用アル方 2 經驗アル方 3 ... 4 ...
込方 官公吏ノ前職ヲ有スル方又ハ同等以上ト認ムル方
金五十圓ヲ支出シ得ル方(保證金)
西鮮ヲ委托ス 有利、確實
昭和六年八月十日迄
騎膠發賣元 淨全堂
電話二五一番・振替京城一〇三七五番

盜壘へ グリコの 箱が落ちてゐる

グリコ

淋菌溶解療法
チエ製藥會社は今度淋菌が溶解死滅する特殊の注射藥(CHLORIN?)チエチリンA・Bの發見に大成功しました。少しも不快な副作用がなく數時間後には尿道まで淋菌は勿論深部の淋菌までも完全に溶けて數十年來の頑固な淋疾でも短時日に根治が出來且つ再發するとが絶對にない、
現に京城ではチエ京城診療所を始め其他數多き醫師の御愛用を蒙つてゐるが更に角本注射藥は家庭でも患者も共にその根治すべき的效果に驚いてゐる
(文獻と治驗集は京城府明治町二ノ一〇二番地チエ製藥京城支店へ)(電本一三九三)

●淋疾病にはネオ ヨテノーゲン注射七八回にて全治す(チエ)

淋病專門醫院 チエ京城診療所
京城郵便局北隣(內藤醫院)
電本局一三九三番

陶器市
廿五日より卅一日まで七日間
九谷燒空前の大廉賣
掘出物の一例

品名	數量	價格
九谷燒湯呑	一個	五錢・八錢・十錢
九谷燒德利	一本	十五錢
同 飯茶碗	一個	二十錢
同 煎茶器	一組	五十錢
同 番茶器	一組	八十五錢
同 酒席揃	一組	一圓

其他清水燒・有田燒 硬質陶器・漆器各種 銅器・唐木製品も共に安賣致します
是非御一覽の程を
本町二丁目 石川物産商會

高血壓にアニマザ
血管の早老硬化を阻止するホルモン
腦溢血(中風)の素質を有する者、頭腦過勞者、高血壓者飲酒家、肥滿者などの保健的常用劑として、又は老年期の健康生活を確保する「若返り劑」として賞用される。
單なる頓服的の血壓低下劑でない、先づ頭重、のぼせ、倦怠等の不快氣分を去り、血管及び心臟の壓迫を和らげることにより自然に血壓を生理的安全度に低下する、隨つて………
血管の早老硬化又は腦溢血・狹心症等の豫防及び治療に、常用劑として最も貴重である。
小册子「血壓の話」御申越次第進呈
一〇〇錠…三圓四十錢
一〇〇錠…六圓八十錢 各名藥店にあり
日本總代理店 株式會社 田邊元三郎商店 東京市日本橋區本町

○アルコール御使用の皆樣へ
東洋式酒精瓦斯發生器は御用の不備から事故を起した事は未だ一回もありませぬ御安心の上『東洋式』を御使用下さる樣御奬め致します尚左の四點丈け御注意下さい
一、アルコールの中へキハツ油を混入して燃してはいけません
一、アルコール注入の際は必ず火を消してからタンクへ入れて下さい
一、商大罐の口から直接に移さず一升瓶又は小出し瓶から入れて下さい
一、發出器一杯で瓦斯が出て來ぬ時は一應火を吹き消してから又かけて下さい
○御報次第無料修理致します
○燃料アルコールも値下致しました
京城本町三丁目
三加美商會
電話本局四三八〇番

夫を語る（1）
コドモ第一 味噌汁が大好物
專賣局長夫人 牛島幸子さん

私の故鄕（鹿兒島）では豚汁さつま汁、水たき、ちりといつた汁物が非常に喜ばれます從つて主人も味噌汁が好物で毎日それをかゝしたことはありません、その外はとりたてゝ、きらひはないやうです、が肉食は最近あまりこのまないやうです。これは歳のかげんでせう、夜の食卓は主人よりも子供を中心にしてをりますだけに特別に主人のために料理を造つたことは殆んどありません』……西小門町の官舍で新らしくこの地に赴任した牛島局長夫人が『夫君の好む料理は？』との記者の問に對しての答へだ

×

喫煙は絶對にとらず煙草も一日に一袋あれば充分、間食は殆んどなく時にじゆくしきつた果物をお子さん方とゝもに味はうのが御の由等だ、その溫良が物語るやう牛島局長のまじめな一端が覗はれる轉じて局長の長所はと記者は尋ねた！

『サー何んとお答へしてよいでせうか、まあ辛ぼう強いと申しますか氣が永いといひますか、とに角もしその場合私でしたら直ちに立腹する所を主人は何んともいはずたゞ默してゐる！。こんなことはよくございます、殊にコドモたちには殆んど無干渉で叱りつける事などはよほどの場合でなければありません、でもこれはどなた樣方の御主人でもキッとさうでせう。

×

『缺點、短所は……』

『……隨分むづかしい御質問ですね……一緒に居ますと長所もはつきりいたしませぬ代りに短所もわからなくなります……』

『御主人が奥さんに小言をいはれる場合は……』

『小言をいはれた場合は反省してみますと皆私の惡い場合ですから主人の命令に從はなかつた折々などは小言が出ます。これは當然なことです、京城にまゐりましてからはまだ一度も小言を頂戴しません』

×

『朝は午前六時には起床します役所から歸つてからはコドモとともに樂しんでくれます。コドモが寢につくのを待つて後は書齋に閉ぢこもりヒトリでコツ／＼と何かしてゐるやうです』

夫人を通じて知る牛島局長のプロフィルだ、明治四十五年結婚生活に入つた牛島氏夫妻である

興味津々の蒙古の話
喇嘛の勢力に驚く
神田參謀の土産談

北滿海拉爾地方視察の旅からもたらした神田朝鮮軍參謀の土産話

×

直徑七十哩の公安嶺を挾んで西は高原地帶で砂漠だが、北滿は森林地帶で耕作もできて溫度も十度以上違ひすつかり氣分が變る、殊に西には蒙古人が棲んで鐵道沿線から少し奥に行くと羊を追ひ遊牧生活をしてゐる大輪の車に荷物や家族を乘せた情景をみたゞけでも昔ながらの生活を思はせる、海拉爾には政廳があり自治を認めてゐる甘珠爾廟には喇嘛の活佛がゐて此處が蒙古の中心地で毎年陰八月中すぎ全八旗から集つて牧畜の大市が開かれ蒙古人が羊毛皮を必需品にかへることになつてゐる、祭典の行事も催される

◇

なんでも外蒙と往復してゐた時はかなり繁榮を極めたらしいが、外蒙がロシアに併呑されて以來は餘程寂れたといふがそれでも大市にはハルビン天津方面から羊毛皮の買込みに來る、その他家畜取引が主だがそれに附隨して料理屋もくれば女も來るといつた工合で忽ち蒙古包（天幕張）の大市街が建設されて幾萬の人が集り、馬は競馬をやつてから値を定めて取引することになつてゐるが蒙古人はすばらしく乘馬はうまい、それ等取引される商品の中に日本のセルロイド製などのオモチヤ類もあつて彼等原始人の文化向上の役を承つてゐるのも面白い消費だ

◇

喇嘛といつたら廟だけで全く活佛の天下だ、今の活佛はまだ二十五六の男で後繼活佛が先代の豫言できまることになつてるとか最初行つたときは活佛にやつとのことで會つて餘作つきで活佛をレンズに納めたら大變珍しがれたものだが次回に行つたら活佛自ら寫眞機をもつてゐて反對に撮つてくれた、活佛にお目通りするのには贈りものが要る彼はチベットで勉強してゐる

◇

彼の一帶を歩くと隨所に牛馬の骸骨が即身塔をなしてるのが眼を惹く、それは雪のために一處にあつまつて餓死した牛馬の骸骨で荒漠たる中に曝されてゐる、この一帶水は乏しく水溜りに女の水汲みが渦集するのも變つた點景だ、朝夕の挨拶には『モント』と呼稱して腰につけた香玉を出し合ふのが禮儀になつてゐるが、人間は極めて無頓着にできてゐて容とナイフは常に腰を離さずブラ下げて歩き酒はよく呑みまた無遠慮に喰ふ、何しろラマの前には處女をも捧げる位だから女の品行も甚だだらしなく從つて花柳病が多い、成田といふ日本人の醫者がゐて羊毛皮などを治療代にとつて和服にダスキ掛けで勇敢に醫療に從事してゐるのも面白い。彼等は我々として豚いではかくしてラマのために賤ぼなる土地には道しるべがなくては歩けないが幸ひ一つの信仰からきた『ヲボー』といふ土を盛り上げた道しるべが設けてある

◇

天候は雨が極めて少ないので常に乾燥しきつて眞ッ青の空に赤黒い地面だ冬は零下四十度に氣溫は下降し、公安嶺では夏でも日沒後は冷氣で外套を纏ふてゐる、乾燥してるところでも相當の植物があり、濃桃色の『死なぬ花』などは水はなくても何時までも枯れないといふのがある

◇

公安嶺の中にはコロンアルシャン（溫泉）がある、奇趣なとには小さい河に沿ふて湧出する溫泉がその一つ／＼に溫度が違つて熱度から四十度までもある、そこにあらゆる病疾者が集まつてラマの醫者の診察をうけ病刑に適當な溫泉の井戸に浸つてゐる、靈驗きわめてあらたかだとあつてロシア人のリヨウマチス患者など多數押しかけて一奇觀を呈するのである、蒙古人の食糧は粟や、稗に羊肉が主食で非常な粗食をしてゐる今度の旅行でも藥舗に驅話を挑れて行き牛糞をあつめては燃料にして炊いて食つた位だ現在では外蒙の魔の手が伸びてはゐるが、ロシアの手は伸びてゐない、北方に行くと白系露人は相當入り込んでゐるが現に蒙古におけるラマの勢力ときては實に大したものだ

一日を樂しめる 村の生活の數々
申込みの締切り期日迫る
京日テント村行

一度その生活に浸れば容易に忘れ得ぬのが元山松濤園で開かれる京日キャムプ村である。翠綠滴たる大林の下に天幕を敷きあくまで新鮮にして明快な空氣を呼吸し、終日海と戯れるあの牧歌的な生活は酷暑、炎熱の眞夏を凌ぐにふさはしいものである、海開き、村祭りキャムプファイアー、一日を何等のくつたくもなく充分に樂しめる村で敢行する新聞も又こよなき慰安である殊に今回は鐵道局の好意によりテント村觀書館が村の一角に設けられる筈で村人のたのしみはまた一つふへたことになる、申込期日も迫つて居り希望者は定員にならぬ中に申込まれたい、なほ規定左の通り

◇**會期** 八月二日から八日まで（八月一日午後十時までに京城驛頭に集合、同十一時發列車で出發、歸りは九日午前六時五十分京城驛着解散）

◇**募集人員** 二百名（資格を問はず家族連れ大歡迎で單獨申込の方は本社で適宜三人までは五人宛一團に組み合はす）

◇**會費** 金二圓（別に申込金一圓を要し受乳幼兒（四歳以下）は不要）この會費はすべての入費に充當

◇**汽車賃** 普通三割引學生四割引小人半額（京城元山間往復四圓九十四錢、學生四圓廿錢、小兒二圓四十七錢）

◇**申込み** 七月卅一日まで住所職業氏名年齢を明記し申込金を添へて本社事業部へ（滿員に達すれば申込期間中でも締切）

◇**携帶品** 質素で輕便な服裝のこと（毛布、オーバーセーター、空氣枕、小田原提灯、ローソク、マツチ、手拭、海水浴衣ナイフ、アルミコツプ、飯盒、アルミ小鍋、箸などの簡易炊出具、剃刀、齒磨、メンソレ、下痢傷藥、文房具、石鹸など）

◇**食費概算** 自炊は副食物とも一日一人五十錢位で充分家族伴れは二、三割方安上りとなる（自炊をしない方には希望により御飯だけは本社配給所から供給する）

地下金剛 蝀龍窟探勝團員募集

會費 拾圓
但し往復汽車賃、自動車賃其他探勝に要する一切の費用を含む

應募者 は八月六日迄に申込金貳圓を添へて京城日報社事業部宛申込の事

出發 八月八日午後十時四十分京城發
新安州着 九日午前八時　新安州發 午前八時二十四分
价川着 午前九時五十一分
价川、蝀龍窟間約五十分 自動車連絡

歸着 八月十日午前七時廿分

主催 京城日報 毎日申報

夏と……
乳兒の沐浴
沐浴のさせ方

赤ん坊は生後一ケ年の間は、病氣でない限り、毎日お風呂に入れるがよいのであります。殊に夏分はそれが必要です。お風呂加減は素人としては浴溫計を用ひて調べるがよいのでありますが、大體攝氏の三十八九度が丁度です。つまり大人のお湯加減よりも少々低溫にするがよいのです。尤も寒いころにはもつとぬるくしても結構であります。お風呂に入れるのは何時でも構ひませんが先づ朝方第一回の授乳を終へて、およそ三十分も終へたなら最もよい頃であります。赤ん坊に沐浴させる方法は次の樣にします。即ち左腕に赤ん坊を抱へ拇指と人指とで後頭部をさゝへ、同時に目や鼻穴に湯水の入れぬ樣に注意し、右の手を使用して全身を洗ひます。殊に頭部や腋の下、頸の下、股の間などに注意して軟かい布で洗ひます、ガーゼの手拭は最も適當です、タオルの新しいものも結構です、古いものを使用すると、木綿は固くなつてしまひますからよろしくありません。沐浴の時間はせい／＼十分間位で終るやうに手早くせねばなりません。洗ひ殘しがあつてはいけませんから、短かつても不充分にはなりません。浴後は夏分はさつと天瓜粉など、汗どめをふりかけて置くべきであります

蒸肉トマト

▲材料――牛肉三十匁、玉葱一十五匁、トマト十五匁、味の素一分、小麥粉三匁、ラード三匁、食鹽二匁、胡椒粉極少量、水五勺

▲準備――玉葱は二つに切り、薄く小口切りとし、トマトは四十秒間熱湯に入れてこれを冷水に移し、薄皮をむいて、よく搗りつぶし、裏漉しにして種子を去り、小麥粉は少量の水にといて置きます

▲調理――鍋に一匁のラードを入れ充分熱した時肉塊を入れまんべんなく炒り金黄色となつた時御くこれを浸すだけの水と鹽とを入れ、蓋を密閉して蒸します。（肉塊白身竹に廿五分火）け蒸します、別の鍋にラードを入れ玉葱を入れて炒り、トマトを入れ十五分蒸して前の肉の煮汁を入れ、食鹽、蕃椒粉及味の素にて調味し、とろりをいれてかけ汁をつくり、むし上つた時肉塊をその纖維に直角に薄くなつて皿に盛り、前のかけ汁をかけます

松葉杖（七）
昭六ノオ話 第六話
岩本香併文　岩本正二畫

1、ハラヲタテタ昭六ハ、ヤクニンヲツレテ、オシロヘイソグ

2、ヤクニンヲ、モンノソトニマタセテ、オシロノオクヘハイツタガ

3、シバラクスルト昭六ハ、オトノサマノカキツケヲ、モツテキタ

4、フタリガ、イジンノウチニ、ツイタトキニハ、モウダレモキナカツタ

麻雀界

◇麻雀例會 太平通麻雀クラブ七月最終の例會を二十九日（水曜）午後七時から行ふ。會費は壹圓、二回戰、一卓一質、來會歡迎

シネマとプレイ
樂屋から覗いた芝居
擬音のこと、その外いろ／＼ （一）
立花寛一

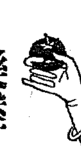

大道具岩をちぎつて鼻をかみといふ川柳がある。猿九郎の知盛が碇を擔いで海中へどうと落ちるやうな物凄い場面でも大岩は矢ッ張り紙である。チヨン／＼と幕がしまつたら芝居位馬鹿／＼しいものはない

時節向きではないがもう一つ霜月の空三角の雪が降りと江戸の詩人が吟んでゐる沖里の忍び泣き袖萩の恨み泣くシーンにどどどと降つて來る雪は、昔は元綴の闇の三角になつた小さな紙と極つて居たものである（註に曰く、霜月の空とは十一月が昔はいはゆる顔見世の月で、芝居のはじまりであつた。それを洒落れたものです）が、當今では紙を細かく切れば何でもかまはず使つてゐる。甚だしいのになると古新聞を刻んで使ふ。一度使ふと掃き捨てゝ了ふのであるが、合理化などといふ不景氣な言葉が芝居道にも入り込んで來て、しみつたれな、一度使つた紙屑の雪を二度も三度も掃き集めては役に立てる。その結果釘が一緒に降つて來て役者の頭に穴があいたなどといふ珍椿事が出來した例が少くない

夏芝居によく降らせる雨は！これだけはどうも本水を使けないと質感が出ないやうだ。普通の雨音（あめおと）といふのは、大きな澁團扇の骨に大豆を十粒ほど糸で結びつけバラ／＼とふり廻す。大雨は（浪の音の時も同樣）浪の表を帶でなでゝる。何れも小道具の腕の見せ處だが、『本水使用雨中の大立廻り』なんかといふものになると、スノコの上に水桶を上げて大道具が如露でザア／＼まくのである。なか／＼忙しい

水道のある處では、水嚊を利用して銅管に無數の小孔をあけたものをスノコへ引き上げ一度にどつと降らせることが出來る。これは見事に降るもので最初にこの手を用ひた新派はその爲めのみで大入滿員を見たことがある

東亞に入社した 近松榮三郎

人氣俳優の鑑賞と優秀映畫の製作に邁進しつゝある東亞キネマへ、曾つて賢妻、帝キネにゐてその男性的な風貌と颯爽たる演技で知られてゐた近松榮三郎が入社した、今後は東亞時代映畫で大いに活躍する筈で、第一回主演映畫は近日發表される（寫眞は近松榮三郎）

常設館に空氣清淨裝置

本町署衞生係ではさきに府内活動常設館にベンチレーター（空氣清淨裝置）の設備を命令し、既に大正館は二階の大型ベンチレーターを据付客の好評を博してゐるが、その他の常設館も八月五、六日頃までに設備することになつた

撮影所便り

【帝キネ】『河目襲夫人』『わが子わが母』に依つて映畫界における『われらの母』とした英百合子は月下『暴風警報』に特別出演中であるが同映畫も兩三日中に完成の運びとなつたので愈々久しぶりに型の纏つた母性愛として撮ねて西條照太郎が英のために書き卸した『暗黑街の母』を川浪良太のメガホンで撮影開始カメラは藤井技師が擔當、金庫破りの女囚が永い牢獄生活から解き放された時ギャング仲間の鎖子との邂逅が齎らした悲劇で牧英勝、高島愛、松本泰輔、桂珠子等が出演してゐる

【右太プロ】右太プロの娘役として知られてゐる小夜文子今度名も五十鈴桂子と改めて東亞に入社、大いにベビー・エロを發散するさうだ

【東亞】三上於菟吉氏が月下雜誌『富士』に連載中の快作『愛憎秘乃錄』は東亞キネマが獨占映畫化權を獲得したのは既報の通りであるが、竹井諒の脚色で歌川絹江、木下双葉を主演者として先頭より鋭意製作中の所、金森清太郎の撮影で堀江大生監督が市川朝太郎、片岡左衞門、この種第一篇たる『鮫鰐篇』の撮影を完了した。因にこの映畫は全三篇にて完結させたよ、新秋映畫シーズンを期して華々しく封切される筈

大正館（廿九日から）▲洋劇『南京小僧探偵の巻』全八卷▲現代劇『明かに泣け』全十卷高田稔、田中絹代、岡田嘉吉、月田一郎、城川五郎共演▲時代劇『絞三郎の秀』全九卷林長二郎主演

喜樂館（廿九日から）▲現代劇『太平洋橫斷』全十卷、三井修三、高津愛子共演▲時代劇『金忠臣』特選全十五卷

JODK 二十九日（水曜）

午前一〇時〇分 氣象概況 各地天氣豫報

同一〇時四五分 料理獻立（鯛の黄味揚）日用品値段

正午 時報 ニュース

午後〇時二〇分 落語 こんにやく問答 柳屋おはん
流浪人の松總はこんにやく屋の世話で村の住職になつたが、偶々禪家の旅僧が問答に來たが、元來ならず者の松總に應答出來る譯はなく、代つてこんにやく屋手眞似で見事旅僧を追ひ歸すと言ふ筋

同一時〇分 婦人講座 婦人職業の趨勢（一） 申 鄭 郁

同三時〇分 運動競技 全國中等學校野球鮮内豫選準決勝戰狀況（京城グラウンドより）
中等學校野球鮮内部豫選も愈々決勝戰を迎へました、京商か平中か、後萬を許しません、二日朝終れば直ちに八月一日、二日朝鮮を代表する中等學校の雄姿が決せられるのであります、若人の血は湧き高鳴る試合でありませう

同三時四五分 ニュース 公示事項 引續き野球競技

同五時四五分 ラヂオ體操 職業紹介事項 今晩のプログラム發表

同六時〇分 童話 狼を助けた話（幼年の爲に） 相川旅山
相川先生は日本全國を童話行脚され、DKでは昨年放送されたことがあります。今晩のお話は、狼を助けてやつた娘さんに、その狼が恩返しをするお話です

同六時三〇分 英語講座 イーディス・ベンネット 公示事項

同七時〇分 ニュース 公示事項 翌日のプログラム發表

同七時三〇分 趣味講演（詩吟）ロツククライミングに就て 京城日報副社長 朴 錫 胤

同八時〇分 俚謠 唄 植田國境子 尺八助奏 若狭 花山 箏助奏 若狭美都代
白頭山節作者自身の放送で、尺八箏の伴奏で趣向が凝つて居ります
歌詞
（一）白頭天池に積りし雪は、とけて流れてアリナレの、可愛い乙女の化粧の水
（二）とけよ白雪五月雨降れよ、可愛つゝじ咲かせよ水增せよ。
（三）野邊の若草摘み取られても土に想ひの根をのこす、忘れしやすな國境ひ
（四）君のお爲咲いたる花よ、お國の風の吹く秋は、散れよ背の君勇ましく

同八時三十分 義太夫（B）夏祭浪花鑑釣船三婦内の段 淨瑠璃 竹本文字太夫 三味線 野澤勝平

同九時三十五分 氣象概況 各地天氣豫報 時報

同九時四十五分 朝鮮音律 盧山 四像中

追記 廿八日午後八時三〇分以後の種目は左の如く變更

午後八時三十分 新内（A）關取千兩幟 稻川内より相撲場まで 淨瑠璃 富士松加賀吉 三味線 富士松宮古 上調子 富士松和佐ノ助

同九時〇分 浪花節（A）稻葉お玉 木村重友

28日 公設市場 小賣値段

▲特等白米一キロ二五〇▲一等白米同一四〇▲森永ゼリビンス一〇〇瓦二二〇▲菊形ビスケット同一一〇▲ふやき同二九〇▲味魚同二二〇▲海苔まき同二五〇▲かきもち同一九〇▲りんごきあられ同一九〇

將棋新手合（三）
於東京市日本橋區蠣殼町二ノ出 讀賣本將棋所
（駒は七七桂）（次の局面） 飛香落 △二段 櫻井一治（新潟出） ▲七段 溝呂木光治（東京）

持駒△櫻井氏 角歩

△三七角 ▲四九飛 △二八角成 ▲六五銀 △七三銀 ▲四一角
△四一金ヨル ▲三三角成 △六四歩 ▲五六銀 △五五歩 ▲四七銀
△四五銀 ▲四六歩 △五四銀 ▲二二馬（以下次號）

溝呂木七段講評（上手）敵の七七桂に對し、七三桂と受けては玉頭が弱くなるので三七角と打つて攻防に備へたのである（下手）六五銀上りは指し過ぎである、茲は六六步と突いて敵の應手を窺ふ處である（下手）五六銀と引くのは甚だ弱い、茲は四五の桂が生きているうちに活用する含みで、二二馬と指す處である（上手）四五銀と先手に敵桂を利する順となつては最早充分の形勢である。

純關東煮は 本町二丁目京電前 氣持の良い 田子作へ 電話本局二三九九番 岡出前も御一報次第迅速致します

內科婦人科脚氣專門部特設
東京大橋研究所京城支部
京城永樂町 高久屋旅館前入 大橋醫院
京城黃金町二ノ三四四（電本二七〇九番）

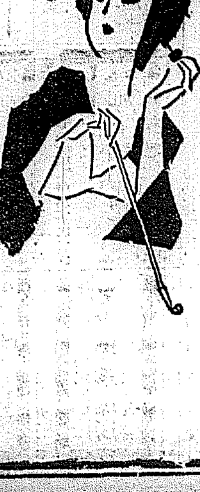

朝運大合同後の人事は最も公平に
職制改正に就ても協議する
中野通運社長語る

朝鮮運送會社では八月一日から各驛とも一齊に作業合同を開始せしめる段取りであるので、廿八日朝入城した中野國際通運社長（朝運取締役）は、廿七日夕入城した千秋國際運輸專務（朝運取締役）と共に廿八日午前中は總督府および總督府鐵道局に挨拶に赴き、午後は職制改正および人事につき協議する筈であるが、中野社長は語る

今回の來鮮は合同後における職制並に人事關係、今後の方針等を決定するためで、廿八、廿九の兩日に大體の協議を濟まし、八月一日から完全に作業合同を開始せしめる方針である。職制は千秋氏と協議しなければ、今から自分としては明言は出來ないが、營業、經理、監理の四ケ部とし、計算事務は監理部に配屬せしめるのが最も適當してゐると思ふ。人員の配置は最も大切で、人選を過ると仕事が圓滑に運ばないから慎重にして公平に決定したい。なほ通運としては合同後もトラックや荷運搬係の仕事が殘るので、その統制機關を設ける必要があり、如何なる方法で統制するかは、當務者の意見を聞いた上でこの機會に大體を決定して置くつもりである。京城には八月一日まで滯在する

私鐵補助の減額は不可
經營困難の各社の存立を危くすると
鐵道當局は反對

明年度豫算編成難に直面した財務當局は各種補助金の削減に目をつけてをり、私設鐵道補助金もその槍玉にあげられるのではなからうかといはれてゐるが、補助金を削減するには、補助率の低下、補助年限の短縮或は私鐵買收に依るの外はなくこれに對し鐵道當局は左の如く反對の意嚮を洩らしてゐる

私鐵補助は大正三年度にはじまりその方法は各企業者に對し補助命令を以てし、會社拂込株金額に對し年々の益金が一定の割合に達しないときその不足額を補給し、その歩率は同六年度までは年六分であつたが、七年度よりこれを年七分に改め、更に八年九月から年八分に改め、十年に至り同補の趣旨を法律に制定し同年四月一日から「補助法」を施行し十二年四月一日改正を加へ、從來の補助年限十年を十五年とし、補助金年總額二百五十萬圓を三百萬圓に更め、更に大正十四年四月一日補助金年總額の最高を四百五十萬圓に增額したが、線路の延長に從ひ、更に昭和五年五月十六日これを五百萬圓に增額したものである。然し五年度の決算によると、五年末私設投資額八千八百六十三萬圓に對する補助金は五百六十五萬圓で、各會社別補助金は

	千圓
朝鮮鐵道	二、五四八
京南鐵道	一、三〇七
金剛山電鐵	九二二
价川鐵道	六七
南朝鮮鐵道	六四九
京東鐵道	六三
新興鐵道	四八

で、六十萬圓の超過となつてゐるのは前年の補助金繰越しを充當して支辨したのである。本年度では朝鮮慶南線が國有に買收され、その建設資金約七百萬圓に對する補助金だけは輕減されるが、一方において朝鮮黄海線、京南、京東、金剛山等の各線が

一各線が一

それぐ延長されてゐるので補助を要するものに變りはなく、本年度も前年同樣五百五十萬圓見當を要し、五百萬圓を超過する分は本年までは繰越しを以て充當できるが、明年度からはその餘裕を見出すことは不可能である。これがため、また私鐵の延長を圖るため補助金增加の必要を痛感してゐるに拘らず補助金を減少するといふことは到底行へることではない。私鐵は大體において國鐵線の培養線であるから概して收益に惠まれてゐないのみならず、自動車の壓迫、一般財界の不況等のため極度の疲弊を來してをり、しかも滿三年すれば漸次補助期間が切れやうとしふのに未だ獨り歩きが出來ず、補助が止めばその存立さへ危ふくなるといふのが多い有樣である。從つて補助率の低下或は補助年限の短縮は

一窮境に一

ある私鐵を一層經營困難に陷いれるのみならず、一つの既得權ともいふべきものを侵害することにもなる。ただ今後新たに補助することゝなるものに對して八分の補助を六分に又は十五年の補助を十二年にといふ具合に改正することは別問題である。更に私鐵買收による補助金輕減も一方法ではあるが、買收公債を發行せねばならぬからこれは極めて實現性に乏しい。要するに鐵道當局としては補助金增額の必要さへ認めてゐるのに、これを減額するといふことは絶對不可であると思ふ

印度鐵の侵入で製鐵は引合はぬ
高率關税が刻下の急務
松田三菱製鐵常務語る

三菱製鐵會社常務取締役松田源治郎氏は二十七日入城一泊の上、廿八日早朝兼二浦に向つたが同氏は記者に對し左の如き製鐵界時局談を試みた

最近製鐵界は價格暴落の爲め異常の打擊を受けてゐる所へ、印度銑が侵入し一昨年は輸入高四十萬噸に及び内地製鐵品は販路の大部分を蠶食されたので昨年は價格引下げに依つて鋭意努めた結果輸入高二十萬噸で喰ひ止めたが、今年は更に價格を引下げて輸入高十萬噸に止める豫定である、經營上から云へば現在價格では到底引合はないが、國家的見地から多少の損失を忍んで居る譯で、印度鐵に對する高率關税が目下の急務だと思ふ、之に關聯して朝鮮無煙炭の販路を脅やかしてゐる所の安南炭に對し報復關税が高まり外務省でも大部動いてゐるやうだが、兩者は宛も相似た環境にあるものと思ふ

慎重考慮を要す
朝鮮無煙炭と佛領印度支那炭
報復關税問題を覗く（二）

朝鮮無煙炭は斯くの如く内地において新需要の分野を擴大し、煉炭豆炭事業の發達に顯著なる貢獻をなしたにもかゝわらず突如現れた佛印炭（即ち安南炭）の有する價格の低廉なる絶對的強味に全然壓倒されてその王座を奪はれたのみか、何等かの救濟策が講ぜられざる限り遂に衰滅への一路をたどるより外ない狀態である。この急迫せる事態が業者は勿論、一般有識者をして無煙炭輸入關税を新設して朝鮮無煙炭業の基礎を確立せしめよとの輿論となり來つたのである。

即ち格段的の價格の相違……これの因つて來るところは地理的條件の相違である。平南を中心とする炭田地帶は大同江にこれを貫流し、概ね地形平坦にして我國の地理的條件よりしてさのみハンデイキャップを附せられてゐる譯では決してない。その採炭狀態においても筑豊炭田その他内地炭坑に比ずれば未だ相當優位なる立場にあり、その勞銀においても有利な地位を占めてはゐる。然し乍らこれに對立する鴻基炭はより有利な地理的條件を占めてゐるのである。所謂トンゲ炭礦即ちトンキン炭礦會社の所有炭礦に例をとれば、炭礦が海岸線に接續して百廿億噸の埋藏量を有して而もその石炭の埋藏は概ね水平以上に勝つてゐる狀態は炭層の變化が極めて小である。この事は石炭の價格決定上において陸上運送において排水設備、坑道設備が極めて僅少で濟む事となり、而も炭層に變化の少ない事は極めて能率を上げ得るわけである。それに加へて勞銀は土人の安價、豐富なる勞力を供給し得る狀態にあり、運送賃その他も政府補助の下に完備してゐる。されば朝鮮は單に海路距離のハンデイキャップを有するに過ぎない。然しこれとて朝鮮炭が陸上運送に要する費用と匹比すると遙に有利であるゝ從つて朝鮮無煙炭に何等かの救濟策が講ぜられざる限り佛印炭に壓迫されることは火を睹るよりも明らかである。この儘に放置せんか朝鮮特產物中の第一位を占め國策的見地よりするも是非必要なるこの平壤無煙炭も佛印炭に壓迫されて漸次内地市場より驅逐され、遂には地中に埋もれる資庫を未開發の儘に死滅せざるを得ない狀態となるであらう。

◇

斯かる狀勢に加へて他面日本對佛領印度支那の貿易關係を考察するに、佛領印度支那はフランスの自國商品市場として外に高き關稅障壁をめぐらして我が商品の輸入を阻止しつゝあることこれがため我が輸出は昭和一年度において六百二十萬圓だつたが逐年減少の趨勢を辿り近年におよんでは三百萬圓未滿に甘じつゝある（昭和五年度においては二百四十二萬圓）にもかゝわらず輸入は昭和二年を轉機として漸減したとはいへ依然として七八百萬圓内外を往來してゐる。しかしてその輸入品の七割を占めるものが無煙炭であり、米製品である。即ち我が對佛印貿易は輸出において高率關稅に甘じてその金額は年々減少するに反比例して關稅乃至通稅の恩典を與へつゝある爲、輸入金額は增大してゐる。國際貸借の改善上當然取るべき道としても斯くの如き商品に於ては入るを制し出するを計るが當然の道であらねばならぬ

土改總會
一分減の五分 配當案可決

朝鮮土地改良會社第十回定時株主總會は廿八日午前九時十分より本社樓上會議室において開催、今井會長議長席に着き開會を宣し藍非專務及矢鍋監査役より夫々報告あり右る後議事に入り

一、第十回營業報告書、貸借對照表、財産目錄及損益計算書承認の件
二、當期利益金處分案議決の件（一減の五分配當）

の二件を滿場異議なく原案通り可決し更に

三、監査役澤田豐丈氏辭職に付これが補缺選擧の件
四、退社監査役澤田豐丈氏に對し慰勞金贈呈の件

の二件を提案し前件は發議で議長に一任し後任監査役は議長指名によつて中野太三郎氏を選任、最後に議長より東拓土地改良部承繼に關する報告あり同十時散會した、なほ同期利益金處分左の如し

三萬四千九百九圓二十八錢 當期純益金
二萬三千百四十二圓九十錢 前期繰越金
計金五萬八千五十二圓十八錢
これを處分すること左の如し
二千圓 法定積立金
二千圓 別途積立金
三千圓 社員退職慰勞積立金
二萬一千三百圓 株主配當金
一萬七千七百五十二圓十八錢 次期繰越金

貯銀總會
釜山支店設置 案等を可決

朝鮮貯蓄銀行の定時株主總會は二十八日午前十時二十分より京城銀行集會所において開催、森頭取議長席につき

第一 第四期營業報告書、貸借對照表、財産目錄及損益計算書承認の件
第二 第四期利益金分配案議決の件（配當年八分）
第三 釜山府に支店及出張所設置に關する件
第四 定款變更の件（支店及出張所設置に關するもの）
第五 監査役三名任期滿了に付改選の件

を附議し第一號案より第四號案まで異議なく可決、第五號案の監査役鈴木、木村、金季洙の三氏は何れも再任に決定し同十時半閉會した

利益金分配（單位圓）

當期純益金	七二、三一八
前期繰越金	一四、五〇六
合計當期利益金	八六、八二四
右處分	
法定準備金	八、〇〇〇
配當平均準備金	二、〇〇〇
役員賞與金	六、〇〇〇
配當金（年八分）	五〇、〇〇〇
後期繰越金	二〇、八二四

朝郵新造船計畫中止

朝鮮郵船會社の新造船計畫は最初天安丸遭難全損、保險金二十六萬二千圓に大豆積立金を加へ二千噸一隻を建造することになつてゐたが、二十六萬二千圓の保險金は擔保物件の消失と共に債權銀行たる野村銀行より押へられ、再三再四交涉を重ねたが泣寢入りの外仕樣なきことになつたので、最近に於てはこの計畫を一時中止するの外ないとして居る

肥料資金回收
比較的良好

昨年の肥料資金貸付總額は東拓殖銀取扱を合せて五百八十二萬四千圓であるが米價安に伴ふ農村疲弊でその回收が懸念されてゐた處本年三月末現在において未償還額約卅五萬圓に上つてゐたので總督府は各道に對して極力回收督勵した結果七月廿日現在において一萬九千七百圓に減じ不況の割合には比較的好成績であるが忠南道の如き貸付高一萬九千七百圓に對して未償還高一萬一千五百圓で殆んど大部分回收されてゐないものもある

海外經濟電報

倫敦銀塊	一三片一六分三
米棉	二十五錢安
印棉	二十錢安
スチール株	九〇弗八分三
アナコンダ株	二五弗八分三
日米爲替	四九弗一〇〇分三八
英米爲替	四弗八五仙三一分二一
紐育銀塊	二八仙丁度

東京コール

翌日拂	七厘五毛より一錢
無條件	九厘より一錢
普通	九厘五毛より一錢

日銀報告（廿七日）

發行高	[illegible]	減 [illegible]
正貨準備	[illegible]	增 [illegible]
保證準備	[illegible]	減 [illegible]
貸出高	[illegible]	增 [illegible]

鮮銀報告（廿七日）

發行高	[illegible]	減 [illegible]
正貨準備	[illegible]	增 [illegible]
保證準備	[illegible]	減 [illegible]

鮮銀對外爲替建値（廿八日）

倫敦	二志〇片八分三
紐育	四十九弗八分三
上海	百五十八兩二分一

落穗

不二興業重役に、金儲けの方法を訊ねる。平北の農場五千町歩、全北の農場二千町歩は共に年償還不良で他の一般農作物はしくないので、今年▲これを利用して一方に狩獵家に一定の入獵料を取つて思ひのまゝに鳥を獵たせると同時に、他方鯉や鰌、鮒の養殖を試みて賣り出す方法である▲鐵原の中央水利の方も無論利用して然るべきである。何せよ秋から春に掛けて農場の貯水池に空を黑くする程の雁、鴨、白鳥がやつて來る▲林には雉が澤山ゐるといふ次第で、近年狩獵家が獲物がないといつてコボしてゐる位だから、少し位遠くとも確に取れることが判明すればドン／＼行くにきまつてゐる▲思ひ切つて一つやつて見たらドナものだらうか

株式
海外反騰も感應薄
玉整理續行か

前場 海外材料は低調に保合目新らしき材料もなき折柄とて活氣薄に推移した機先、今朝は外電やゝ反騰を傳へ銀塊は十三片台を保しスチール株も九十弗台を保して小甘き成行を眺めて强腰うすく東新百三十六圓二十錢大新六十九圓六九錢と寄付きアト環境氣配りに氣配軟弱に三十四圓前後で阪地反落を歩みに止まる處にありて新も六十八圓十錢、京取十六圓丁と何れも軟弱にザラ場は前日の止値に比し東新八十錢安、大新八十錢安であつた

後場 前場材料高も無感應の形にてザラ喰に刻んだ機先、後場は更に阪地の味なき風情を移し寄鼻より投げ物集中し軟派の突擊に東新百三十三圓四十錢、大新六十七圓六十錢と一段下放れて始り軟調模樣裡に閉場の始し止めた

大株を注目
◇…增配可能說

元來近年における東新株に對する買付の原因は勿論前場提携時代に作られた營業内容の欠陥に基く信用失墜にあつたは周知の事實であるがこれとても現在では東株に比し單に營業内容に於ては遜色もなく安の原因は他でなく寧ろ株價側にあるかと云ふ譯であるが今次東株改革案員の手によつて商内振盛のテを擧げてゆくものと考へられてゐるから明かに東株に對し割よせするの機運が惠まれてゐるとの觀測も出來る、勿論急速にその實現を見る事は難いが、一相場毎にその間隔を圓滑にしてゆくであらうと云ひ得る。東株一本にその焦點になるに從ひ、東株一本にその焦點も大株を中心と目されるであらうから買妙味が漸次加重され來ると見られるであらう。目先的の株價偏向といつた場合がないだけに浮動は底堅き所もなく買へば見り値けれぼ押すの素直な足取りを見せて興味源ではあるが、寶貴信用の向上と配安から漸次株價を締めて行く事は必然であらう。從つて下期の配當豫想を内輪に見て六朱と見ても當然百圓台は示現するものと見られる、從つて目先的の高

本玉

二十八日前場までにおける當地短期主要株取組中百枚以上の建玉内容は左の通りであつた

京取 買方古野一〇〇田中道三一〇〇立山二四〇▲賣方白井九九〇德泰二〇〇山口一〇〇京證二四〇成瀧二〇〇松山六六〇吉野一八〇新田二六〇日栄一七〇
大新 買方白井三〇〇德泰一二〇松山一〇〇西野一〇〇立山二九〇▲賣方白井二九〇正新一〇〇京證五九〇德泰二四〇新田一〇〇立山一六〇
東新 買方白井六一〇山口四八〇松山一〇〇吉野三〇〇新田一八〇田中道一二三〇▲賣方大林二〇〇京證一九四〇松山一七〇正新二〇〇吉野三四〇新田一〇〇田中道三三〇立山七二〇

玉整理安續く

今前場までにおける東京新東取組高は買方十店賣六十一店取組高四十一萬四千二百八十枚にして大商盛時代の高値取組は英購利上げを機に玉整理に踏み出し、漸次減少の一路を辿つてゐるが、下仙の買止となると强制的の投げ出しを見られないのが危いといふ譯でまだくの玉整理は續行さるものであらうと見られてゐた

現株 專門 源 カブヤ・マゲン 京城明治町 山本株式店 電話本局二五五五番

株式（七月廿八日） 京取短期

銘柄	寄付	大引	高値	安値
京取 前	[illegible]	[illegible]	[illegible]	[illegible]
京取 後	[illegible]	[illegible]	[illegible]	[illegible]
鐘新 前	[illegible]	[illegible]	[illegible]	[illegible]
鐘新 後	[illegible]	[illegible]	[illegible]	[illegible]
大新 前	[illegible]	[illegible]	[illegible]	[illegible]
大新 後	[illegible]	[illegible]	[illegible]	[illegible]
安取 前	[illegible]	[illegible]	[illegible]	[illegible]
安取 後	[illegible]	[illegible]	[illegible]	[illegible]
東新 前	[illegible]	[illegible]	[illegible]	[illegible]
東新 後	[illegible]	[illegible]	[illegible]	[illegible]

限定と日歩

銘柄	限定	日歩	代引
京取	[illegible]	[illegible]	[illegible]
仁取	[illegible]	[illegible]	[illegible]
大新	[illegible]	[illegible]	[illegible]
安取	[illegible]	[illegible]	[illegible]
鐘新	[illegible]	[illegible]	[illegible]
東新	[illegible]	[illegible]	[illegible]

短期 賣方 買方 建玉數（京取新、大新、鐘新、東新、仁新、安新）：[illegible]

出來高（短期、長期、當日）：[illegible]

大株短期

銘柄	寄付	大引	高値	安値
大新 前	[illegible]	[illegible]	[illegible]	[illegible]
大新 後	[illegible]	[illegible]	[illegible]	[illegible]
鐘新 前	[illegible]	[illegible]	[illegible]	[illegible]
鐘新 後	[illegible]	[illegible]	[illegible]	[illegible]
日産 前	[illegible]	[illegible]	[illegible]	[illegible]
日産 後	[illegible]	[illegible]	[illegible]	[illegible]
東新 前	[illegible]	[illegible]	[illegible]	[illegible]
東新 後	[illegible]	[illegible]	[illegible]	[illegible]
日魯 前	[illegible]	[illegible]	[illegible]	[illegible]
日魯 後	[illegible]	[illegible]	[illegible]	[illegible]

大株長期

銘柄	前寄	前引	後寄	後引
大新	[illegible]	[illegible]	[illegible]	[illegible]
同新	[illegible]	[illegible]	[illegible]	[illegible]
日盛	[illegible]	[illegible]	[illegible]	[illegible]
同新	[illegible]	[illegible]	[illegible]	[illegible]
鐘紡	[illegible]	[illegible]	[illegible]	[illegible]
同新	[illegible]	[illegible]	[illegible]	[illegible]
日魯	[illegible]	[illegible]	[illegible]	[illegible]
東株	[illegible]	[illegible]	[illegible]	[illegible]
同新	[illegible]	[illegible]	[illegible]	[illegible]

安東株式（當限、先限）：[illegible]

東京現株

銘柄	前日	本日
東株	[illegible]	[illegible]
同新	[illegible]	[illegible]
鐘紡	[illegible]	[illegible]
同新	[illegible]	[illegible]
日石	[illegible]	[illegible]
郵船	[illegible]	[illegible]
同新	[illegible]	[illegible]
鐘紡	[illegible]	[illegible]
日清	[illegible]	[illegible]
同新	[illegible]	[illegible]

期米（廿八日）
◎仁川

前場 當限・中限・先限（一）～（十）節：[illegible]
後場 當限・中限・先限（一）～（七）節：[illegible]
帳入値段 當限 [illegible] 中限 [illegible] 先限 [illegible]
値幅 [illegible]
出來高 [illegible] 累計 [illegible]

◇東京 前場 當寄 止め 中寄 止め（一）～（八）：[illegible] 後場（一）～（七）：[illegible]

◇大阪 前場 當寄 止め 中寄 止め（一）～（十）：[illegible] 後場（一）～（六）：[illegible]

◇兵庫 先限 寄付 止め 前場 [illegible] 後場 [illegible]
◇下關 先限 寄付 止め 前場 [illegible] 後場 [illegible]
◇桑名 先限 寄付 止め 前場 [illegible] 後場 [illegible]
鮮内延べ 引アト 十八錢

◇京城 七末 八中 八末 九中 前止 後寄 後止：[illegible]
◇釜山 七末 八中 八末 九中 前寄 前止 後寄 後止：[illegible]
◇大邱 七末 八中 八末 九中 前寄 前止 後寄 後止：[illegible]
◇群山 七末 八中 八末 九中 前寄 前止 後寄 後止：[illegible]
◇木浦 七末 八中 八末 九中 前寄 前止 後寄 後止：[illegible]

大阪堂島米喰合 當限・中限・先限 賣方 買方 取組高：[illegible]

市況（廿八日）

◇鎭平銀 前日 本日 當限 先限 前寄 後寄 大引：[illegible]

◇大阪棉花 前場 後場 當限 先限 寄付 止め：[illegible]

◇大阪棉絲 前場 後場 寄付 同引：[illegible]

大阪市中相場

七月限	[illegible]
八月限	[illegible]
九月限	[illegible]
十月限	[illegible]
十一月限	[illegible]
十二月限	[illegible]
一月限	[illegible]
ストリクト・ミドリング	[illegible]
ブローチ	[illegible]
ベンゴール	[illegible]

◇横濱生絲 前場 後場 當限 先限 寄付 止：[illegible]
◎現物最低標準 五七〇圓

大連特產 ◇大豆 ◇豆粕 ◇豆油 ◇粉 先限 當限 現物 前寄 前止 後寄 後止：[illegible]

大阪砂糖市價 前 後 先限 當限：[illegible]

大阪砂糖現物
月曜（S.T）現物 十七圓八十錢
倫敦 海外砂糖市況 ジャバー白糖 一弗一六分ノ五 ジャワ糖 八ギルダ八分ノ一 粗糖 六仙三十二分ノ一

目先稍々買疲れ氣味

……と寄付き、變りなき阪地の寄付に氣配保合ひこの後の小崩下を繰返しつゝ閉場の如く大引した

買疲れ氣味で高ナグレ
阪地高に添ず

前場 阪地は前日の止値より稍小高く寄付しも當所は稍買疲れ氣味に買氣薄に當八圓四十五錢中限來ず先限十五錢と反對に二錢安に寄付き取組は更に十九錢から二十四錢と引返したるも當所は十五錢から十一錢と小縮りを演じたのみで從來の强張りに比し金融が一變して引緊り十九錢から七錢と下辿り月先人氣の買過ぎに依り高ナグレと云ふ商狀を呈して前場を終つた

後場 前場買疲れ氣味濃厚に阪地高にもそれ程深なく推移した機先、後場は一節高八圓四十五錢中八圓八十八錢、先引圓〆四錢と寄付き……

本年は一體不順勝で内鮮共に作柄は悲觀されてゐる折柄土用入り後の天候も相變らず不順勝ちと來てゐるので一時は野も山も買氣を刺戟し場面は全く總買ひといふ人氣に化してゐたが前日米は斯ふした懐があるのみか今朝の如きは天候不良に拘らず買物薄く寧ろ戻りを狙ふて賣らんとする向が多かつた從つて相場は稍買疲れ氣味に傾み模樣を呈した

期米 賣買 仁川米豆取引所取引員 新田義民商店 仁川海岸町三丁目 電話二一二〇・二四〇・四一長一二六 振替（タネカ）

低温依然持續か

土用入り後における朝鮮の天候は南鮮地方に雨が多く中部以北は常に曇り勝ちで朝晩は冷氣を催し例年に比較すると著しき不順勝であるが右は仁川觀測所の報ずるところによると高氣壓は相變らず小笠原附近に滯留し低氣壓は上海沖紀伊沖及び日本海中部邊に何れも後聽なるものもあつて天候は支那から滿洲にかけ好晴朝鮮は上海附近の低氣壓が東北東へ徐行するに從ひ南部は又復雨模樣を見るが中部以北は概して曇り勝ちで温度は依然低温が續く見込みであると

期進双方棄替

愈々納會が切迫した期近に對して金太店の正米部が約五千石の渡米を敢行するに對し丸ヲ根揃として買揃つて居る手口が受米するものと見られて居たが丸ヲの賣方は今回當中の籾寄せを好機として乘替へて來たので金太店の正米部も操算上先限に戰線を延張する事になり賣玉乘替へて居る模樣であつた從つて期近に對する受渡米は漸次減少して動くもすると二三千石足らずのものでないかと見られてゐる

期待は新甫に
同調推移を辿らん

頃日來相場は保合ふて來たがこれは問屋の冷氣も一巡買ひ叙方の蓄物も一と通り出盡した所へ正米内地筋の買付け一巡で二寸高いグレといふ狀態であるから此邊は目先直る手掛りがないと同時に不良勝でもある從て月末限は依然として不良勝であらうか、或は立會にも玉寄せとある結果と見るのであるが立會に兩者觀て米の當限に對し回轉異常が認められないなど共に失張り此邊の小浮動で推移し新甫十月限の登傍何れかに又分岐かやるものでないかと觀測されてゐた

二十萬石の喰合
注目を惹く

日下三期に對する表面の取組は合計三萬石足らずに過ぎないも各取引店の喰で喰ひ合せとなつてゐる玉を加算すると略なくとも三十萬石以上で近年稀に見る大取組と見られてゐる。そうして買方は主に地方筋に對し賣方は地場の相當に腰を筆頭に來客筋が入つてゐる事から地場の迎中に提燈を附けたものであつて中に横槍筋も入れて相當に出動してゐる向もある事こそ謂れが今後どういふ風に解決するかは頗る注目を惹いてゐる狀態である

京城延べ
商情保合

前場 各地の氣々商付に小高くながら、今朝も各地の低下に緊縮し、一回九中十八圓九錢と小締めに始り、仁地の喰合みに十二錢と小甘く止めに二回も保合の非常に歩んだが、五回赤不申に見送つたが仁地小緩みに六回十三錢と小甘く止めた

後場 前場各地の小浮動な氣勢で……仕手も見入れ結局……中九圓十錢と始まりこの儘推移して閉場の如く大引した

東京公債市況（廿八日）

東京國債（東京廿八日發聯合）甲號五分利八六、六◆第三五分利一▲一回四分利八一、二〇▲二回四分利八一、一〇▲佛貨四分利一四七、六〇▲廿二年もの九八、二五▲廿八年もの九七、三五

鎭平銀受渡

昭和六年七月二十八日限の受渡左の如し

▲賣方 大島七、〇〇〇天利公司七、〇〇〇恒興隆五、〇〇〇大昌五、〇〇〇德泰公司一、〇〇〇裕盛興三、〇〇〇天利公司二、五〇〇大昌三、〇〇〇德泰三、〇〇〇◆買方原田二六、〇〇〇▲計一〇、〇〇〇
○受渡總理値 一兩につき金六圓二錢七厘 右代金六萬二千七百圓也

仁川五六年產米格付

仁川米豆取引所本年度から從來の慣例を變更して來る十月限から新米建となり其の格付を作製して當局に申請中の處二十五日附を以つて左の通り認可されたが十月限から十二月限に至る新米の格付と昭和五年產米の格差は次の如くである

昭和六年度產米格付表

銘柄	特等	一等	二等	三等	四等
丸キ、丸チ、角チ	一五〇上	七〇上	三〇上	同格	三〇下
丸キ、角チ分銅印	二〇〇上	一二〇上	八〇上	五〇上	二〇上
角セ瓢印 丸ケ薬丸印	二三〇上	一三〇上	七〇上	四〇上	同格
丸セ、角セ	一七〇上	九〇上	五〇上	二〇上	一〇下
角ケ、S印	一八〇上	一一〇上	六〇上	三〇上	二〇下
丸チ、赤丸印	一五〇上	七〇上	三〇上	同格	五〇下
丸コ、カイ印	一五〇上	七〇上	三〇上	同格	七〇下
丸コ	―	―	―	一二〇下	一七〇下
角へ鶴印	二〇〇上	一二〇上	八〇上	五〇上	二〇上
丸べ	―	―	―	九〇下	二一〇下
角コ	一五〇上	七〇上	三〇上	同格	一五〇下
角カ龜印	一五〇上	七〇上	三〇上	同格	六〇下
角カ	―	―	―	一〇〇下	一九〇下

昭和五年產米格付表（十月限）

銘柄	特等	一等	二等	三等	四等
丸キ角チ丸チ	同格	八〇下	一二〇下	一六五下	二〇五下
丸キ角チ分銅印	五〇上	三〇下	七〇下	一一五下	一五五下
角セ瓢印 丸ケ青丸印	七〇上	三〇下	八〇下	一二五下	一七五下
丸セ角セ	二〇上	六〇下	一〇〇下	一四五下	一八五下
角ケS印	三〇上	四〇下	九〇下	一三五下	一九五下
丸ケ赤丸印角印	同格	八〇下	一三〇下	一六五下	二三五下
丸コ丸カイ印	同格	八〇下	一二〇下	一六五下	二四五下
丸コ	―	―	―	二八五下	三四五下
角へ鶴印 丸へ鶴印	五〇上	三〇下	七〇下	一一五下	一五五下
角へ、丸へ	―	―	―	二五五下	三八五下
角コ	同格	八〇下	一三〇下	一六五下	二二五下
角カ龜印	同格	八〇下	一三〇下	一六五下	二三五下
角カ	―	―	―	二六五下	三六五下

附則

各銘柄各等級共十一月限は十月限より五十錢下十二月限は一圓下げとす（昭和四年產米は受渡に供することを得ず）

一、特等を除き石拔證印無きものは一石に付金四十錢の格下を爲す
二、檢査受渡に限り品質の優劣に應じ更に廿錢以内の格上若くは卅錢以内の格下を爲す

東雲小唄【171】
淡路呼潮作 神保朋世畫

横濱へ（一）

眞暗な深の間だ。

そしてそこには冥府から吹いてくると思はれる、いやに濕っぽい、いやな氣味な風が寒く流れてゐる。

そのうへ何の物音も聞えない。ただもうやけにしいイんとしてゐる。

むろん、晝夜の別もなければ、移りゆく時刻も判らなかつた。

因はれの佳人、乾闌枝は、その奇怪な秘密の窖に、生ける屍となつて、長い間悲く横はつてゐた。手も足も自由である。だから動かうと思へば動けたのであるが、然し彼女は今更どうもがいたところで助からない、夫こそ冗な努力に過ぎない―と、潛息交りにあきらめてしまつたのである。此のうへはいつそ舌を嚙んで―とその朦朧たる意識の下に怒りも思つた。が、人間としての本能がそれを許さなかつた。かゝる場合にもさてイザとなると命が惜かつた。否や、實は死そのものが怖しかつた。何時でも死んで見せる、何有いちど死んだら二度と死なない。と、よく然ういふ人がある。が、それは要するに死の恐怖を知らない連中だ。さう云ふ連中に限つて眼のあたり生死一線の境に立つと必ず悲鳴をあげて愚にも救ひを求める―。

闌枝は、ときぐ闇の中に大きく眼をみひらいた。が、すぐまたその眼を閉ぢた。

そして肚の中では、

『お兄様―』と愛三郎の名を呼んだ。同時に又、

『大藏兄様ッ』と實兄大藏の、そのなつかしい面影を瞼の下にまざまざと描いた。

どうかすると、荒削りの板敷の上にぶあつく撒散らした古藁が微かにかさこそと鳴つた。まるで犬か偶兒の寢床みたいな藁の床、彼女は即ちそこに横たはつてゐたのである。

と―時刻は判らなかつたが、そろく夜明けがま近かくなつたものか、あたりの寒氣が特にひしく－と彼女の眼に迫つて來た。その瞬、闌枝は、ふと地下の一角から洩れくる人の聲を耳にした。

夫から、間もなくれいの秘密の横穴から、ピタ、ピタ、ピタッ……と此方へ近づく草履の音をきいた。救ひの手か？

否、然うではなかつた。

やがてそこに明るくサアーッとかんどうの光りが流れると、頑丈な横穴の扉のかげから現はれたのは、惡魔の化身、あの地獄市の市兵衞！

そして、聖天の靡太郎がその後につゞいた。

その靡太郎は、さて何うした譯やら、右の手頸に白く繃帶を卷いてゐた。そのうへ、よくよく見ると顏も痛さうにびつこをひいてゐる樣子。

『おゝ、痛えく―畜生ッ、お松の阿魔め！酷い目にあはせやがつた。夫に此奴が、思ひのほか重いだから……やれ、どッこいしよ！』

と靡太郎。今戸河岸から背負つて來た、かなり大きな藁の袋を、投出すやうにどんとそこに下ろすと、

『これ！』

市兵衞がジロッと睨め返つて、

『さう手荒くすると、大切の代物に傷が付く。折角の賣りものに傷が付いちやア仕樣がねえ。いま少しやんはりと行つてくれ』

『へい。此奴ア大難儀で―』と靡太郎は天窓をかいたが、

『時にすぐ出しますかね？』

『然うよ』

『はい來た』と、さつそくその藁袋の口を開けた。

と、そこには假死狀態のお小夜がぐつたりと―。

あすの天氣（29）

高氣壓は小笠原島附近の海上から半島に擴がつてゐるが、朝鮮附近の氣壓配置は不安定で上海附近には小低氣壓がある、滿洲方面は氣壓が低い、北東部は晴その他は曇つてゐる、明日は曇つて夕立の模樣がある

豫報 曇 驟雨
廿八日正午 二六、二（度）
廿七日午後 二〇、〇（度）

京城日報
朝刊
本紙朝夕共二十頁
發行所 京城府太平通一丁目 合資會社 京城日報社

趣味と實益
農業世界
八月號 定價四十錢（送料二錢） 發行 東京 博文館 振替東京二四〇番

■稻田の中耕及び除草法の研究（田村 登）
◆畑作除草の研究…古宇田清平
◆柑橘類の簡易な挿木法…根本 平
◆能美郡地方の藺草の栽培法…宮本 茂
◆常農業家米穀檢査の話…奥山 富
■越瓜・茄子・西瓜の奈良漬法（安藤 安孝）
◆蜜蜂の飼育法に就いて
◆柑橘類の挿木に太陽熱利用
◆産卵鶏に對する經濟的飼料
◆「しやくなげ」の培養法に就いて
▼大輪ジニアの咲かせ方 ▼長尾鶏の飼ひ方 ▼高山植物の採集と其培養 ▼龍澤又藏氏の米作法要領 ▼夏炭發林の斯うした林法 ▼蓄肥は如何にして取扱ふか ▼養豚で利を得る經營法
■果樹苗木購入上の注意…長門 彌平

明治ミルクキヤラメル
物價の大勢に順應したる 正價 大 小 48錢
明治製菓株式會社
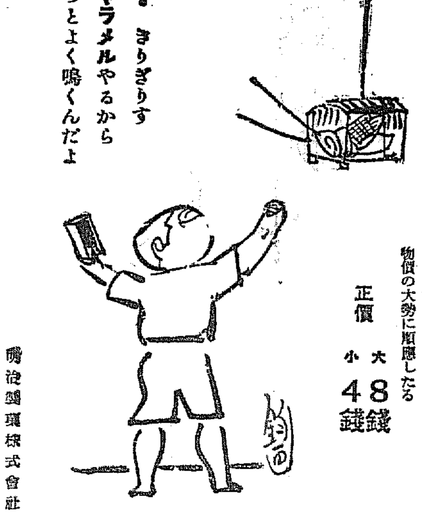

外科 レントゲン科
院長醫學博士 植村俊二
植村病院
京城永樂町二丁目 電話本局二〇七〇（病院）二七九二（自宅）
副院長 松永信哉

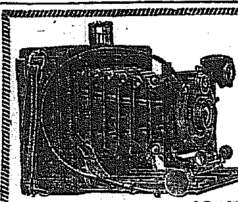
寫眞機械 活動寫眞機 一式材料
岩瀨寫眞機店
釜山本町一丁目（電車道）
電話 七五五番 振替釜山七五五番

專賣特許（手足兩用）
水利式ポンプ

朝鮮總代理店
合名會社 松田清商店機械部
京城南大門通二丁目
電本二四一〇・二九二八
農用、土工用 其他井戸用各種 在庫豐富
説明書進呈
『代理店募集』

暑中御見舞特別提供──全鮮各地共荷造運賃當店負擔

ビクター蓄音器

二ノ四〇型（手提型）八拾圓
一ノ八〇型（箱型）八拾五圓
一ノ九〇型（箱型）百五拾圓
四ノ三型（グランド型）二百六拾圓
（以上全部自動停止器附）

山葉オルガン

一〇〇號 三拾圓
一號 四拾五圓
二〇〇號 五拾五圓
一〇三號 七拾五圓
四號 八拾圓
五號 百拾圓
六號 百四拾五圓
七號 百七拾圓
八號 百九拾圓
九號 二百九拾圓
三〇〇號 九拾五圓

山葉ピアノ
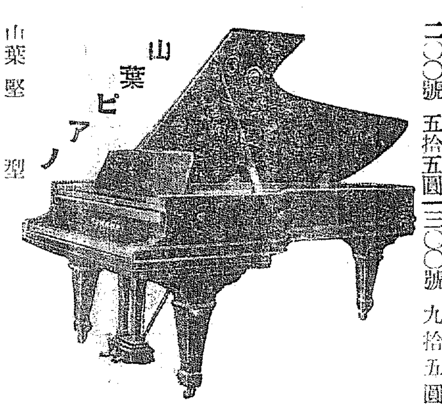
山葉堅型
一〇〇號 五〇〇圓
二號 八五〇圓
一號 六五〇圓
三號 一、一〇〇圓
山葉グランド型
一號 一、四〇〇圓
三號 二、二五〇圓
二號 一、七五〇圓

マンドリン
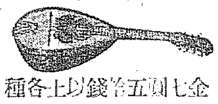
金七圓五拾錢以上各種
ギター
金七拾圓以上各種
バイオリン
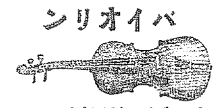
金四圓五拾錢以上各種

コロムビア蓄音器

一〇四號型 金四十五圓（箱型）
一〇四號A型 金五十圓（箱型）自動停止器附
一〇號型 金六十圓（手提型）自動停止器附
一三號型 金八十圓（手提型）自動停止器附
六四號型 金百圓（手提型）自動停止器附
一五號型 金八十圓（箱型）自動停止器附
一二二號型 百二十五圓（箱型）自動停止器附

京城本町 山口樂器店 振替京城五二一五一番

朝鮮語講義錄
定價月六十錢、三ヶ月一圓七十五錢、六ヶ月三圓四十錢、全冊（一年）六圓五十錢（全部印刷濟につき幾月分にても同時に發送することを得）（內容見本進呈）

鮮和新辭典
引き易く持ち易い輕便な朝鮮語の辭典で收語三萬餘に達す。三六版九百頁、總クロース剛製、朝鮮語に志す者の不可缺なる好指南書。定價三圓、送料二十四錢

日鮮會話對譯集
本書は初步より鮮語を擇む唯一の會話の辭典であつて內容簡明に、携帶便に、價も亦至廉である。四六版三百頁、定價一圓、送料十六錢

警察官朝鮮語教科書
上、中、下、附錄の四冊一組、定價四圓、送料五十錢
本書は朝鮮警察協會の推奬本にて、警察官講習所本科生を初め全鮮二百餘の警察署、刑務所等の教科書又は參考書として指定され推奬されてをる。現任警官は固より、警察官、看守等を志す者の不可缺の良書である。

中等學校朝鮮語教科書
本書は內地人生徒に朝鮮語を教授する中等學校の教科書にて既に高等商業、高等農林を初め各地の官公立師範學校、公私商業學校等の教科書として採用されてをる。（昭和四年三月二十七日附總督府檢定濟）定價上下各八十錢

中等教科朝鮮語文典
朝鮮人學生間ぎの起る毎に『朝鮮語文法を敎へよ』の叫びを聽くが、好適の文典なきを以て本會が編纂し總督府の檢定（四年三月廿七日附）を受け發行したものである。各地の公私高等普通學校用として採用されてをる。定價一圓、送料二十錢（本書は朝鮮文也）

朝鮮語受驗者必携
總督府の朝鮮語奬勵試驗受驗者の爲め各般の事項を詳述したもの、附錄に試驗官の『受驗者の心得』を附す。定價一圓、送料十六錢、受驗者無二の好伴侶也。

朝鮮語試驗問題並譯文集
本書は大正十年總督府朝鮮語試驗制度開設以來の試驗問題を蒐集し、之に正確なる譯文と、懇切なる註釋を加へたもので將來受驗せむとする者の缺くべからざる好書である。附錄に試驗一覽表を附す。定價一圓、送料十六錢

普通學校朝鮮語讀本卷一譯註
普通學校朝鮮語讀本卷一は昭和五年度より改正諺文綴法に依り編纂された。本書はこれが內容を對譯すると共に『諺文改正綴字法解說』を附せり。定價送料共三十四錢
其他。鐵道專用朝鮮語自習書（送料共九十六錢）。警察小學國語讀本朝鮮語譯（送料共七十六錢）等あり
本會は第三種受驗準備、三種合格時二種一種に向はむとする人々の爲め講座中のものにて中・高等朝鮮語研究機關として大に歡迎されつつあり（定價月額六十錢・三ヶ月一圓七十五錢・六ヶ月三圓四十錢・全揃物ち（年分六圓五十錢））

京城太平通一丁目
朝鮮語研究會
電話光一六〇番 振替京城七六六番

家庭一品
クラブ煉歯磨
チューブ入大 正價廿錢
チューブ入中 正價十錢
クラブ粉歯磨
大袋入 正價五錢

クラブ石鹼 本店謹製

拓務省廢止に伴ひ 拓務局設置？

外務大臣又は內務大臣に 兼任せしむるの意見行はる

【東京電報】行政整理に伴ふ省の廢合の中拓務省の廢止は殆んど確定的なものとして閣議並に臨時行政財政審議會においても承認されるやうであるが、拓務省が新設された當時外地に關する重要事項にして閣議で主張すべき機關を置くべき事が最も必要なる設置理由として主張され、現在でも依然同樣の主張が外地に行はれてゐるので拓務省廢止に伴ひ拓務局を置き、拓務長官は外務大臣若しくは內務大臣をして兼ねしめ閣議で豫算に關する事項或は統治上の重要事項を主張する事が必要だとの意見行はれ、かつ行政整理準備委員會でも同樣の意見多數を占めてゐるから、結局拓務省廢止と共に閣僚の拓務長官兼任が實現されるものと見られてゐる

陸海兩省を合併 國防省の設置

軍部大臣は文官制に 民政有志代議士の申合

【東京電報】軍縮々減に關する民政黨の有志代議士會は廿八日午後二時半本部に開會、原（夫）以下廿餘名出席議論の結果、兵力は國防の一部に過ぎぬに拘らずこれを全部の如く考ふる軍部の誤りを是正し憲政の向上を期すべきであるといふに意見一致し、これが打開策として左の申合をなし、今後一層軍縮の實現を期することゝし四時半散會した

申合

陸海軍兩省を合併して國防省とし、軍部大臣の文官制實現を期す

井上藏相出馬して 陸軍當局と折衝

本年度歳出節約に 大藏省當局の焦慮

【東京電報】本年度歳出節約の實行問題で大藏省と各省は目下對立狀態にあつて事務官局の折衝行惱みに陷つて居ることは既報の通りであるが、大藏省の節約要求と各省の復活要求との間に甚だしき隔たりのあるのは陸軍、海軍、外務、司法、遞信の五省で特に陸、海兩省は共同戰線を張つて頗る頑强に大藏省の節約要求を蹴つけ容易に折衝にすら應じない狀態にある、然かも陸海兩省の節約は基準豫算に應じて巨額であるだけに若しこれが纏まらなければ事實上本年度節約の目的は達せられぬので大藏省では是が非でも兩省の節約案を纏めざるべからずとして居るが、井上藏相遂に出馬し二十八日午後四時半南陸相を官邸に訪問し、陸軍節約案につきいよいよ政治的折衝を開始し、一時間餘にわたつて懇談したが纏まるまでにはなほ幾多の曲折あるものと見らる

農林審議會 官制近く公布

會長は農相、委員若干名

【東京電報】政府は農村振興に關する諸般の案件審議のため農林審議會設置豫算を去る五十九議會に提出通過したので目下法制局において右に關する官制の審議を急いでゐるが、いよいよ近く完成次第閣議に附し勅令を以て公布することゝなつた。官制案は農相を會長として委員若干名を設け農村關係振興に關する諸種の問題を審議決定せんとするもので、府縣會議員選擧を目前に控へ同審議會の審議內容は頗る注目されてゐる

省廢合問題 農村關係が反對

猛烈な運動起る

【東京電報】政府、與黨の主張してゐる省の廢合問題については巣然各方面より反對氣勢があがつてゐるが、殊に農林、商工の合併による產業省設置については帝國農會及び農村議員からなる農政研究會を中心として農村關係方面より猛烈な反對運動が起つて來た、即ち農林省の獨立は十數年來農村關係方面の運動によつて漸く加藤高明內閣時代に實現したもので、これを再び舊に復することは現內閣
部にその反省を促してゐるが、一方農村關係議員は一齊に起たんとしてゐるので、この情勢を見た政府首腦部はその成行に對し頗る憂慮し今秋の府縣會議員選擧に惡影響をおよぼすことをも考慮せねばならずその對策に腐心してゐる

若槻首相の挨拶

行財政審議會 第一回總會にて

【東京電報】行財政審議會第一回總會は廿八日正午から首相官邸において開會されたが若槻首相の挨拶は左の通りである

我國の現狀に鑑みて行政の合理化をはかり財政計畫上時代の趨向に無下施設の緩急を調節し、國家全局の上より見て些かの遺憾なきを期するの要あるは勿論であるが、加ふるに經濟界の現況に伴ひ國家歳入の減少は已むを得ざるところである。これに應じ相當な行政、財政計畫を樹てることは目下の急務である。これ等の理由に基いて政府は中央、地方を通じ、行財政整理を實行せんとするものであるが、整理事項は何れも影響するところ極めて多大、その利害得失を察し、有効適切な方策を決定するには豐富なる經驗と卓越せる識見とを有する人々の意見によらねばならぬ、今回審議會を設け諸君を特に煩はすのはこの趣旨に外ならぬ、何卒この精神をくみ出來得る限り速かに調査を遂げられ成案を得るに從ひ、逐次答申せられんことを希望する次第である

若槻首相 內相藏相と懇談

省廢合問題に關して

【東京電報】第一回臨時行財政審議會散會後、若槻首相は安達、井上兩相の居殘りを求め、省廢合問題に對する政府の態度決定に關し約二時間半にわたり意見を交換した、井上藏相は

準備委員會は第二讀會で拓務省の廢止、商工、農林兩省の合併を決定し、第三讀會の決定を俟つのみとなつた

と報告し、安達內相は、閣內の意向與黨方面の情勢を報告したる後

省廢合問題は各方面にデリケートな關係を持ち、その處置を過ることあれば重大なる結果を招來するから愼重な態度をもつて處斷する要あり

と述べ、三相間に懇談を重ねた

銀價調査の ピットマン氏

井上藏相を訪問

【東京電報】アメリカ上院議員ピットマン氏はフォーブス大使と共に廿七日午後四時永田町官邸に井上藏相を訪問、銀問題について會談四時半辭去した、會見後藏相は語る

別に纏つた銀價對策の意見を交換した譯でなく、支那における銀問題調査の結果を聽いたり銀價の暴落の原因等に就き話合つただけだ、印度の銀が銀相場の成行きに最も大きな力を有してゐるからこれが處置如何が重要な點であると云ふピットマン氏の見方は吾輩も平常から言つてゐたところで全く同感である。今後どんな對策を講ずべきかと云ふことは何等話題に上らなかつたが大體想像することは出來る何しろ時間が短かゝつたから突込んだ話は出來なかつた

民政議員の 農村懇談會

農林、商工合併反對

【東京電報】民政黨の農村關係議員からなる農村懇談會は廿七日午後四時から丸ノ內中央亭に開催、木暮武太夫氏等卅六名の代議士出席し、農林商工兩省併合問題に關し意見の交換を行つた結果、農村の原始產業と商工の第二次產業とを合併し一產業省に取扱はしむる時は今後產業立國を中心とし起つ場合充分の政策を遂行することは困難であるとの意見一致し合併に反對することになつた

國立公園の 選定方針決定

廿八日調査會にて

【東京電報】國立公園選定に關する國立公園調査會特別委員會は廿八日選定方針を左の如く決定し、九月上旬の國立公園調査會總會に附議することゝなつた

一、必要條件　我國の風景を代表するに足る自然の大風景地たること

二、附隨條件

（イ）保健的にして多數人の利用に適すること

（ロ）神社、佛閣、史蹟、天然記念物等に富めること

（ハ）土地所有關係が公園設置に便宜なること

その他數項

ヘーグ條約問題 樞府態度決定せず

第六回審査委員會

【東京電報】樞密院のヘーグ賠償條約に關する第六回審査委員會は廿八日午前九時半より事務所に開會、樞府側は倉富議長、平沼委員長以下各委員二上書記官長、政府側原、井上兩相以下各關係官出席、武內法制局長官より從來の委員會の質問に表はれた條約の効力に關する各種の疑義につき說明し、之に對し平沼、江木兩氏より、憲法上の効力發生の解釋につきては大體同樣なる旨を述べ、さらに平沼、岡田、荒井三氏より賠償金償還の分配の計數につき詳細な質問あり、富田理財局長これに答へ、さらに樞府側より

かゝる條約の諮詢奏請をもつと敏速にする方法はないか

と質し、幣原外相の答辯あり、これにて質問を打切り、正午政府側の退席を求め、樞府側のみで協議したが、態度決定に至らず、二十九日更に樞府側のみ參集、協議決定することゝなつた

陳友仁氏上京

【東京電報】來朝以來橫濱のホテルニウグランドの奧深く隱れ一切訪客を避けてゐた廣東政府外交部長陳友仁氏は來朝の目的たる軍事顧問の招聘、軍器彈藥の購入等我が當局と折衝のため廿七日午後八時ホテルを引きあげひそかに上京して帝國ホテルに入つた

土改營業概況

朝鮮土地改良會社に於ては繼續中の工事は何れも頗る順調なる進行を見たが、新規計畫に關するものは米價安の影響を受け業況不振を免れなかつたが當期中代行契約を爲した事業は工事監督四ケ所面積一萬五千百四十一町步、調査設計七ケ所、面積一千九百九町步、當期中工事請負契約を爲した事業は四ケ所、面積一萬三千八百八十町步、契約金額三百四十萬圓、當期中代行完了した事業は調査設計八ケ所、面積八千四百三十七町步、工事監督四ケ所、面積一萬五千九百十九町步、當期末繼續中の代行事業は測量設計三ケ所、面積二千二百二十九町步で、當期總收入金二十八萬六千四十五圓五十七錢、總支出金二十九萬一千百三十錢、差引純益金三萬四千九百九圓二十八錢である

北極の「秘庫を拓く」

「極地探檢物語」【九】

當時フランツ・ヨゼフ・ランドの發見者の一人シー・ワイプレヒトが氣象臺に磁氣の觀測を行ふ爲め北極圈內に數ケの氣象觀測所を設置すべきことを提唱して、一八七九年ゲオルグ・ノイマイヤー博士司會の下に、ドイツのハムブルグにおいて開かれた國際極地會議、更に一八八〇年ベルヌに開かれた同會議で一八八二年以後一ケ年間一齊に氣象觀測を行ふ爲め會議參加國は少くとも一ケ所の氣象觀測所を北極圈內に設置することになつた英、米、獨、露、ノルウエー、スエデン等皆この決議に從つて觀測所を設けたが、米國政府は特にアラスカのポイント・バロウとノエルスミア島のレデー・フランクリン灣との間に二ケ所の氣象臺を設けることゝなり、我がエー・ダブリュー・グリーリー中尉は米國政府よりこの氣象臺建設の命を受けて一八八一年八月十一日『プロテウス』號に乘じて北進し、好天に惠まれてレデー・フランクリン灣に入り、五年以前會つて『デイスカウアリー』號が冬籠りした地點に家を建て、この地に前後二ケ年を過したのであるその間一行中尉は十二名の僚友と共にグリーンランドの北岸に沿ふて氷上の旅を續け、北緯八十三度廿四分、西經四十度四十五分の地點に達して、當時における新記錄を樹てたのである。然しその後一八八三年に至るも救助船は姿を現はさず、八月三日グリーリー中尉は遂に意を決して部下と共に汽艇と三艘のボートに分乘してレデー・フランクリン灣を出發して歸途に就いたが、一八八三年の冬も期待した救援隊に巡り合はず、サーヴァイン岬に冬籠りの止むなきに至つた

翌年一行はあらゆる艱難を嘗め盡し、翌年六月二十二日漸く到着した救援船に救助されたときには一行二十餘名中生き殘るもの、グリーリー隊長他僅か六名に過ぎなかつた、然も一行の科學的記錄は一糸も亂れず、蒐集した標本類も立派に保存されてゐたのであつた。救援隊が多少の難航を口實に定めの時期に遲れた怠慢振りはさることながら、死線を越へて飽く迄勇敢に飽く迄忠實に、自己の職務を守つたグリーリー探檢隊の態度こそは、新興國アメリカの爲めに萬丈の氣を吐いたものといはねばならぬ

今や北極探檢物語はいよいよ『北極の主』フリトヨフ・ナンセン博士の『フラム』號漂流記に入らねばならぬ。然しこゝに十九世紀の末年全世界の人氣を浚つた彼のアンドレーの氣球による極地探檢の物語を挿入したい。アンドレーの探檢は直接には人類の北極征服に貢獻するところが極めて少いが彼の時流を拔く奇警な着眼こそは來るべき極地征空時代の先驅をなすものであり、この故に氣球『エルネン』號の遭難を逸らずしては如何なる北極探檢物語も不完全の譏を免れまい（つゞく）

英首相 外相と伯林へ出發

獨首腦者と國際經濟 政策上の問題打合の爲

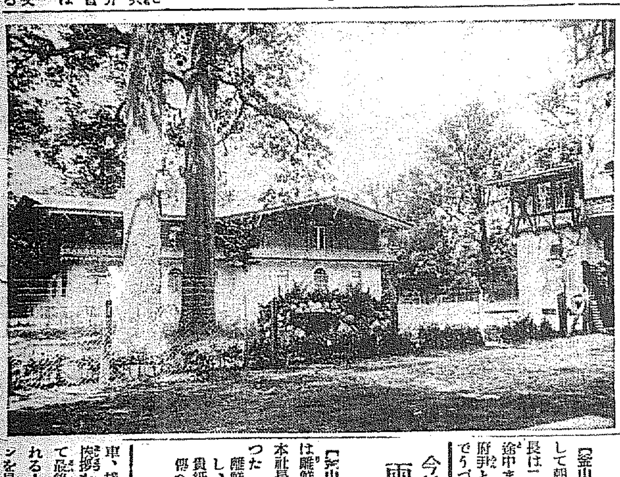

【ロンドン廿六日發電】マクドナルド首相は廿六日午後八時十五分ロンドン出發ベルリンに向つた、ロンドン出發の目的は獨首相、外相のチエカース訪問に對する答禮たると同時に過般の七國政治會議に關聯する國際經濟政策上の諸問題につき打合せをなす爲めである、なほヘンダーソン外相も首相より一足遲れて午前十一時ベルリンに向つた

（寫眞は英國首相及外相を迎へて英、獨兩政府の首腦部の會見が行はるゝ伯林に近きヴエルベリン湖畔フールベルツスストツクの山莊、同所における會商にはプロシヤ首相オツトオ・ブラウン氏も加はる筈である）

保定陷落近し

石軍長驅して迫り 東北軍主力と大衝突

【天津二十八日發電】確報によると石家莊占領以來破竹の勢ひで北進中の平漢線上の石友三軍は廿六日夜から廿七日にかけ遂に望都を包圍攻擊の結果同地守備の奉天軍は殆んど全滅するに至つた、乘じた石軍は長驅更に保定に迫り、東北軍主力とはじめて大衝突を見るに至つた、石軍の士氣大いにあがるに反し多勢を賴む奉軍は將卒ともに戰意なく保定の危機も目睫に迫つた

奉天軍色を失ふ

【天津廿八日發電】今明日中に保定危しとの急電に接した奉天側は全く色を失ひ保定が若し陷落せば北平は戰はずして明渡さざるを得なくなるので、首腦部は目下盛んに對策を協議中であるがこの爲張學良氏の奉天落も間近に迫つた

奉天軍は 連戰連敗の形

死傷者大多數を出す

【天津二十八日發電】二十六日夜來の激戰で奉天軍は多數の死傷者を出し、大損害を被り、約一千名は捕虜となり、小銃、野砲、山砲數千を石友三軍に捕獲され奉天軍は連戰連敗の有樣である

山西軍

石軍と共同動作

【北平廿七日發電】確報によれば宋哲元軍をはじめ龐炳勳軍は直接馮玉祥指揮の下に張學良方の中央軍に對し攻擊を開始し廿五日來激戰中である、又山西軍は徐永昌の太原綏靖および閻錫山の命令によりいよいよ態度鮮明にして石友三と協同動作を取ることゝなり、續々軍隊出動娘子關に向け輸送中で戰鬪はいよいよ本舞臺に入らんとしてゐる

「朝鮮もこれから 時代の一轉機……」

釜山、連絡船のサルンにて 今村松村兩前局長談

【釜山特電】在官多年の足跡を殘して朝鮮を去る今村、松村兩前局長は二十八日夜の列車にて來釜、途中まで出迎へた渡邊知事、宮崎府尹とゝもに官民多數の出迎へ人でうづまつたプラットホームに下車、棧橋貴賓室にて官民の惜別の挨拶を受けた後連絡船のサルンにて最後の乾杯をして送る人も送られる人も無量の感慨をこめたシーンを見せた、在官二十四年の今村前局長も松村前局長もいよいよ朝鮮を離れるに際して左の如くこもごも語つた

釜山は何と云つても京城の次に思ひ出されるところだ朝鮮に於ては何一つ仕事らしい仕事をしないのでお恥しいが朝鮮もこれから時代の一轉機に向つてゐるとも見られる、この意味からしても既に退くべき時だらう、人間にたとふれば百年の齡術を過したやうなものさ、肩書がなくなつて一介の浪人になつたつもりで無官の名刺を刷つたがまだすつかり役人の氣持が拔けないと深い思ひ出を回想しながら語つた

今村、松村 兩前局長謝電

松岡本社長宛

【釜山特電】今村、松村前兩局長は離鮮にあたり、釜山驛より松岡本社長宛次の如き挨拶の謝電があつた

離鮮にあたり從來の御厚誼を謝し、なほ將來の御懇情を冀ふ、貴紙を通じて各位によろしくお傳へを乞ふ

今村武志
松村松盛

早廻り機

壯途に就く

【紐育廿八日發電】ボスト、ゲッティの世界早廻り記錄を破るを目的とせる米飛行家パングボーン、ハーンド兩氏は今朝六時二十分（日本時間廿八日午後七時二十分）當地郊外フロイド・ヘルネット飛行場發、一氣に大西洋橫斷の壯途に上つた

競爭早廻機

早廻機と十八分の差で おなじ壯途につく

【ニューヨーク廿八日發電】ボストン青年飛行家ラッセル・ボードマン氏は機關士ジョン・ポランド氏と共に今朝九時當地フロイド・ベネット飛行場出發トルコのイスタンブールに向け大西洋橫斷無着陸飛行の壯途に上つたがハーンドン、パングボーン氏の世界早廻機出發に先立つこと僅十八分で兩機ははからずも大西洋上を相前後して橫斷することになつた

ジョンソン機

モスコーへ

【ベルリン廿八日發電】アミー・ジョンソン嬢の訪日機は廿八日午前六時五分當地に到着したが、燃料補給の上同日午前七時五分モスコーに向つた

【ケーニヒスベルグ廿八日發電】訪日飛行の途にあるジョンソン嬢は二十八日午前十時二十分當地に安着した

ロシアの航空期間

【モスコー廿六日發電】ロシアは目下民間航空發展協力期間施行中なるが近日中に民間からこの目的に貢して飛行機四十台を政府に寄附することゝなつた

漢口市街 浸水す

堤防決潰して

【漢口電報】漢水と長江の合流點の堤防は二十七日午後に至り遂に決潰漢水の濁流滔々として支那町に流れ込み舊英租界の漢口の銀座たる碼頭を初め後城馬路附近一帶に浸水、道路は海と化した長江の水標準四十九呎五であるが漢口としては新記錄である、雨は猶止まず今後更に增水する模樣で數日來排水に努力中の我租界當局は緊急防水會議を開いて善後策協議中である

濠洲飛行家

着水地再許可を願出づ

【東京電報】訪日飛行の途にある濠洲飛行家チエスター氏は臨時着水許可を得た淡水、鹿兒島、霞ケ浦の外に花蓮港、那覇を指定再許可を出願して來たが遞信省は廿五日花蓮港、那覇の外に靜岡縣清水港、高知縣高知の三ケ所を追加した

永田彗星

數日の中には肉眼で見得る

【パサデナ二十六日發電】カリフオルニア州ブローレー農園日本人農學者永田政治氏發見の永田彗星の尾は月の直徑の六倍程あり、數日のうちに肉眼で見得るであらうと

大北氏留別會

鮮滿協會常務、月旦社副社長大北重一氏は此度十數年にわたる京城の生活に別れを告げ東京に本居を構へるに當り、廿八日午後六時半から京城ホテルにおいて知友數十人を招き留別會を催した、先づ大北氏より鄭重にして諄々なる挨拶あり、これに對し韓相龍朝新副社長より答辭を述べ主客歡談を交へて午後十時散會した

太平漫語

朝運廢後の取り決めに、中野通運、千秋通輸兩氏相前後して入城し、廿八日午後から引續き人事、職制について協議を進めてゐる▲けふ一杯かゝつたら兩者の間に萬事解決を見るであらうといはれてゐる。これで陸運に關する限り問題はないが——假令中立不參加店が相當あり、新設店對策などもあるとしても——▲殘された問題は海陸連絡の同濟店統一であらねばならぬ。彼等は利益の點からみて今後に統一する必要を認めない程もうけはあるさうだが、しかし業務の合理化の點からみて經費の節約なる見地からしても當然近く何とかしなくてはならぬと思はれる▲仁川にしろ、群山にしろ、釜山にしろ、汽船會社の異なる每に、その會社關係の同濟店がある。自然仕事は複雜で統一することは極めて面倒だからここまで手を延ばすことは當然であるとは內々考へてゐても、オイ、ソレとは積極的にやれない關係に在る▲面倒だといふことゝ、やらねばならぬといふことゝは自ら問題が違ふから、こゝは一つ熱意斷行を希望する▲春秋二季の六大學リーグ野球戰をさしはさんで、今が中等校の選拔試合を初め、テニスに水泳に登山に眞夏の運動シーズンが來た。勝敗以外に若者の體を鍛へるのも今であり、老人の冬に備ふる時期も今が一番好適の時だ。旅行、弓術、ゴルフ何んでも結構老人には老人にふさはしい體育がある以上、世間が稼遑に氣兼ねすることなしに、思ひ切つて裸にもなり、日光にも浴した方が自分の爲だ。やるべし、やるべし矣▲小坂、韓鶴爾君から左の詩を寄せて來た

謹讀　賀陽宮殿下王子御分娩　小坂韓準爾

客秋腹拜大爲藥
銘膽心肝想帝京
聞道羆生欣趾慶
金枝玉葉國之楨

名實共に世界一

農林省推薦機　昭和六年三月二十日官報公表

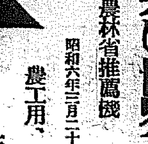

トバタ

農工用、船用、在庫豐富

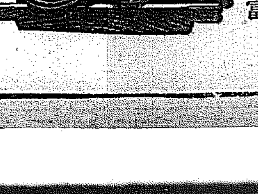

製造所　戸畑鑄物株式會社

總代理店　合名會社松田清商店機械部　京城南大門通二丁目　電本二四一〇・二九二八

說明書進呈

資本金參千萬圓

株式會社朝鮮殖產銀行

京城府南大門通二丁目

頭取　有賀光豐

平時又定期償還方法に依る勸業資金貸出の外普通銀行業務を取扱申候

支店及派出所

[illegible]

右ノ外內地、朝鮮、滿洲、支那各地ニ爲替取引先有之候

眼鏡專門

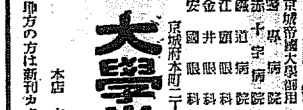

京城帝國大學御用　赤十字病院　鐵道病院　江原眼科　金井眼科　安國眼科

全鮮各地各道立病院御指定眼科

大學堂眼鏡店

京城府本町二丁目　電話本局二三七五番　振替京城一二一九番

本店　大阪市南區心齋橋筋一丁目（電話南六〇五六番）

地方の方は新刊カタログ進呈（要二錢切手）

內科一般　特ニ呼吸器、心臟、腎臟、神經、諸病

佐藤內科

院長　醫學博士　佐藤小五郎　京城本町二丁目（電話本局五〇七）

御旅行のシーズンになりました

鞄と文化夜具入

旅行具の御用は高木鞄店へ願ひます

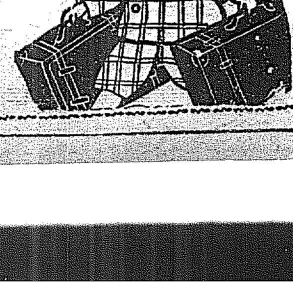

京城府本町二丁目三六　高木鞄店

京城府本町一丁目一八　同分店

社説　軍部の對滿蒙方針　憂ふべき日支關係

如何に、平和主義を腹心に鼓吹し、人類幸福の殿堂は國家間の友交によつてのみ築かれ得べきことを信奉するものといへども、滿蒙問題を中心とする日支國際の近狀を黙視するものは、昨今、日本の軍部方面において奏でらるゝ强硬外交の行進曲から國際正義の音律が力强く流出しつゝあることを認めざるを得ないであらう。大尉級の現役士官の一隊が重大決心を軍隊內に喚起すべく檄文を撒布したといふ報道に多少の誇張あるにせよ、若しくは、わが軍部の對滿方針が、中心人物擁護から一轉して、既得權の擁護並に遂行に邁進することに決定したといふ旬の報道もそのまゝ鵜呑みにし難き理由あるにせよ、兎も角、滿蒙問題といふ非境の中において、日本の國際正義感が將に沸騰點に達せんとしつゝある實相の一面を表白するものと解して間違ひないであらう。果して然りとすれば、それは實によく言論外交が豫期し得べき結果して軟弱外交であるや否やは人によつて見解を異にするを免れまい。有體に言へばわれ等は幣原外交即ち軟弱外交といふ即斷論には俄に賛意を表し兼ねるが、幣原外交を軟弱なりとする非難論は、實は幣原外交を非難するにあらずして幣原外交を通して支那の國際的不正を糺彈せんとする發憤の聲なりと見るにおいて、其處に相當傾聽に値する眞理があるやうに思ふ。而して此の事たる決して輕々に取扱ふべき現象でない。

◇

國と國との交際には、外務省といふ儼然たる機關が存する限り、結果を生ずるを免れぬ。一國外交の中心は一つしかない筈のものである。併し乍ら、國家の外交は外務大臣一人の外交ではなく、國民大多數の意志で代表したる外交でなければならない。既に、國民の輿論が、軍部の積極主義に共鳴したりとすれば、やがてそれは外務省の外交となつて現はれ來るは自然の順序である。一歩突き進んで言へば、積極主義の進軍ラツパを吹奏するものは實は軍部にあらずして國民それ自身でないかとさへわれ等は思ふ。日本國民の生存を脅威するが如き危險の風潮が滿蒙問題を中心として發生したりとすれば、國民が猛然として蹶起するは理の當然だからである。

◇

然しながら、われ等は、日支親善の關係が出來得る限り維持されんことを祈念して止まぬ。しかして共存共榮の麗かしき友好關係を取り戾し得るや否やは、一に懸つて支那側の態度如何にあると言はねばならぬ。最近、東北政務委員會が各縣長に對して外人に土地家屋を貸與したものは盜賣國土條例により處分すべき旨を嚴達したるが如きは最も露骨に對日敵意を表示するもので、殊更日本國民の公憤を呼び起すものと稱してよからう。此儘にして押し進めば日支關係は愈々險化し、結局文字通りの重大結果を招致するやも測り難い。眞に憂慮に堪へざる事である。

◇

日本軍部の中心人物擁護方針の變更が、現在行はれつゝある奉石兩軍の勝敗に如何なる影響をおよぼすべきやは豫斷の限りではないが、滿洲の平和を確保するがために、日本軍部の從來取り來つた中心人物擁護主義は、戰禍から滿洲を救つた唯一つの力であつたとも言へる。同時に奉天軍の最大なる强味であつたとも言へるのである。果して然りとすれば現在の奉天軍閥も大にその永續性を減少し、倒り違へば遠からず瓦落を見るとなしとは限らぬ。石友三軍の蹶起は、奉天軍閥のために晩鐘を撞くものであるかも知れぬ。何れにせよ、日支關係と相交錯して支那軍閥時の形勢が一變せんとしつゝあるのは、重大にして且興味ある現象と言はねばならぬ。

椅子の問題　なんかちあない　何事も國家本位　拓務省廢止問題について　原拓務大臣語る

【東京支社發】拓務省は設置以來僅二ヶ年に過ぎない今日、早くも廢止説が傳へられ政府今回の行財政整理の槍玉にあげられ問題はいよく表面化してきた原拓相は既に今後の日本は海外發展より外になく國力伸張の途なしとの見地から强硬に拓務省廢止に反對しつゝあつたが、過般江木鐵相訪問以來頓に軟化したかの如く傳へられたが、右につき當の原拓相は大要左の如く語つた

行政財政の徹底的整理といふことについては在黨當時から双手を擧げて賛成したことで、今日と雖も何等變りはない。然しながら今回傳へられてゐる如きことは吾々の思つてゐる行政整理とは內容を異にしてゐる。自分が拓務省廢止に對して軟化したかの如く傳へてゐるが、自分は毫も變らない。江木君が退院以來一度も逢つてゐないので見舞かたぐ訪ねた迄で、そんなに突き進んだ意見の交換なんかしなかつた。先日或る人が『君は拓務省が無くなつても無任所大臣になつたら良いぢやないか』と云つたから、自分が拓務省廢止に反對するのは自分の椅子が無くなるから反對するかの如くとられて迷惑千萬だ、自分が斷じて無任所大臣にはならないと答へて置いた。八百善の會合でも繼續的に意見は交換したが、存廢について議論したわけではない、自分の椅子等は眼中に置いてない、國家の將來といつたやうな大所高所から見てこの問題には奮鬪して行く積りで、自分の考は最初からちつとも變つては居ない（寫眞は原拓相）

兵器彈藥の購入を申込む　軍事顧問招聘と共に　來朝中の陳友仁氏から

【東京電報】重大使命を帶び來朝中の廣東政府外交部長陳友仁氏は最近廣東政府から我が陸軍に對し軍事顧問として大佐以下の將校七名と兵器職工數名の招聘方並に多額の大砲。小銃等の兵器彈藥の購入を申し込んで來たので、陸軍では外務省當局の意向を質してゐるが、陳氏は今回の來朝を機として近く陸軍首腦當局とも會見し右の件につき諒解を求めると見られてゐる

外務省は避けてゐる　陳氏行動を明かにせず

【東京電報】陳友仁氏は長崎上陸以來行動を嚴秘に附しその滯在地點さへ正確に突き止めたる者なき程なるが、目下橫濱東京間を往復し政府要路との面會の機會を狙つてゐるものゝ如くである、陳氏の來朝使命は大體廣東政府と我が政府との緊密關係を圖ると共に、更に我が陸軍に依賴せる武器の購入に軍事顧問招聘の話合ひを進捗せしむる爲と傳へられてゐるが、陸軍側は外務省の意向に從ひ何等意思表示をなさゞるも、外務當局としては南京政府との關係を考慮し對支內政不干渉の立場から武器の賣込み等は避ける方針で陳氏との正式會見を忌避しつゝあり、或は陳氏の來朝使命は完全に果たされざるやも知れずと見られる向が多い

陳友仁氏渡日に就き　上海市黨部通電

【上海廿六日發電】上海特別市第三區市黨部は陳友仁氏の赴日に就き中央政府に左の如き通電を發す

陳友仁は廣東政府の命で日支間題を商議し或る密約を結ばむとするものであるそれは日本政府がこの反動分子を紳士として待遇してゐる點によつても明かである、日本は彼を利用して支那の內亂を助長せんとするものだから、中央を通じて國民と駐日黨支部をして陳友仁を監視せしむると共に日本政府に陳友仁の國外追放を要求し、その陰謀を暴露し密約を否認すべきである

反對兩相と首相懇談す　省廢合問題に就て

【東京電報】二十七日の政府および與黨幹部の懇談會散會後午後五時半から若槻首相は省廢合問題で反對意見を持つてゐる安達、櫻內兩相の居殘りを求めて懇談した

保護關税　必要の適例(上)　◇商工省の調査

世界經濟恐慌の一因とみられてゐる各國の自國產業保護の建前のもとに新市場爭奪を目標とせる關税障壁は、本年上期においてもすでに我國を除いた廿四ヶ國において實施されてをり、今や米國のスモツト氏等によつて關税障壁の撤廢を提唱さるゝに至つた。各國のこれ等關税政策があまりに行きすぎてゐるのは事實ではあるが、そのうちにあつて我國の如きは常に偏りに放任にすぎ、適度の關税保護によつて產業の確立助長を爲し得るものに對してまでもこれを取てせず、未だに輸入にまたねばならぬものも相當ある。しかして關税を引上げたとしてもやむなきに出たもので產業保護の建前から積極的引上げを敢行し得たものは殆んどないと見らるゝ有樣である。故に遲ればせではあるが從來の關税政策を改める事が目下の急務であるとして、商工省鑛山局では三四度に亘つて關税保護の特典を受けた爲め外國品を驅逐して立派にその生產確立を見たブラツクシートと、全然關税保護を受けずその關税率も低率据置きにあるブリキとの兩者を好適例として比較對照しこの程左の如き調査を完了した

これは合同製鐵會社實現に伴ふ銑鐵、普通鋼その他の鋼鐵保護の必要を物語る有力なる資料とされる

比較調査　幼稚產業保護を目的とする關税率の引上とその市價その他におよぼす影響を鋼鐵材中近年特に保護關税を賦課した鋼鐵板（大正十四年三月迄每噸五圓同四月より從價一五%十五年四月より每噸三二圓五〇）および低率な關税（每噸一一圓七〇）を課してゐる錻力板につきこれを調査すれば左の如くである

▲生產及び輸入狀況　保護關税の下に在るブラツクシートの生產は着々增加し今や將に自給自足の域に達せんとしつゝあるに對し、從前通り低率なる關税を課せられてゐる錻力板の輸入は漸增の趨勢に在り、生產は僅かに八幡製鐵所に於て若干の生產を見るに過ぎない。

ブラツクシート竝に錻力の生產輸入狀況左の如し（單位千噸）

	ブラツクシート 生產	ブラツクシート 輸入	錻力 生產	錻力 輸入
大正十四年	[illegible]	[illegible]	[illegible]	[illegible]
同十五年	[illegible]	[illegible]	[illegible]	[illegible]
昭和二年	[illegible]	[illegible]	[illegible]	[illegible]
同三年	[illegible]	[illegible]	[illegible]	[illegible]
同四年	[illegible]	[illegible]	[illegible]	[illegible]
同五年	[illegible]	[illegible]	[illegible]	[illegible]

▲輸入價格及び市價狀況　ブラツクシート及び錻力板の輸入價格及び市價の變遷を示せば次の如し（單位圓）

ブラツクシート

	一月より三月迄	四月より六月迄	七月より九月迄	十月より十二月迄
税込價格	同上	同上	同上	同上
大正十四年	二四〇、六〇	二三一、四〇	二二四、六〇	二一六、四〇
同十五年	二〇六、四〇	一九七、一〇	一九三、七〇	一九七、一〇
昭和二年	[illegible]	[illegible]	[illegible]	[illegible]
同三年	[illegible]	[illegible]	[illegible]	[illegible]
同四年	[illegible]	[illegible]	[illegible]	[illegible]
同五年	[illegible]	[illegible]	[illegible]	[illegible]
同六年	[illegible]	(但し四月)—		

錻力板

	一月より三月迄	四月より六月迄	七月より九月迄	十月より十二月迄
大正十四年	[illegible]	[illegible]	[illegible]	[illegible]
同十五年	[illegible]	[illegible]	[illegible]	[illegible]
昭和二年	[illegible]	[illegible]	[illegible]	[illegible]
同三年	[illegible]	[illegible]	[illegible]	[illegible]
同四年	[illegible]	[illegible]	[illegible]	[illegible]
同五年	[illegible]	[illegible]	[illegible]	[illegible]
同六年	[illegible]	(但し四月)—		

世界共同調査　高層氣象觀測費　文部省豫算に計上

【東京電報】文部省では極地および高層氣象の觀測をなすべき世界各國の共同調査に參加することゝなり、明年度新規事業として第二回極地觀測に關する經費約四十萬圓を豫算に計上することとなつたしかして右調査は各國において最も苦心してゐる航空氣象の研究をなし、世界の航空事業の發達に資するため世界各國においてそれぞれ極地および高層氣象の觀測を行ふため計畫されたものであつて、我國においては中央氣象臺が中心となり高層氣象臺、陸海軍、その他各方面の援助を得て富士山において一ヶ年間高層氣象の觀測を行ふ外我が領土として最も極地に近き樺太方面の氣象その他の觀測調査を行けんとするものである

主要港の水先案內狀況

朝鮮において水先案內人を配置せられて居るのは釜山、木浦、群山、仁川、鎭南浦の各港および鴨綠江であつて、最近一ヶ年間における各水先區における一年間の水路嚮導及び總噸數は左の如くである

仁川	一、二六〇隻	三、一四三、六五三噸
群山	七三一	一、四九八、七九九
鴨綠江	四四三	五三六、〇八六
鎭南浦	三五〇	七七七、五四四
木浦	四五三	—
釜山	—	二二一、七〇〇

佛銀行の金準備　目下五百七十八億九千萬法

【パリ廿五日發電】フランス當局に就き確めたるところに依ると、目下フランス銀行の金準備高は五百七十八億九千六百萬フランにして、右の內には前週中に輸入されたる十二億五千萬フランの金塊と廿四日英國より七臺の飛行機にて搬入された十噸の金塊竝に汽車便にて到着せる四噸の金塊も含まれてゐると、なほ當地銀行業者はロンドンよりの金塊購入は今後も繼續して行はれるだらうと言明してゐる

登簿船舶數

朝鮮および內地、臺灣、關東州等における本年五月末現在の登簿汽船總隻數は三千七百二十七隻、その總噸數は四百三十二萬三千四百二十四噸であつて、此の內朝鮮の在籍船が百九十八隻、五萬四千四百十噸、內地の在籍船が三千三百五十九隻、三百九十二萬五千五百七十四噸、臺灣の在籍船が三十隻、三千三百四十噸、關東州の在籍船が百四十六隻、三十九萬五百噸である

自働押印刷機　六局に新設備

遞信局では郵便葉書の消印用として今回雲山、原邑、慈城、楚山、北鎭、龍巖の六郵便局にMO型自動押印機を各一臺を新備することゝしたが、本押印機はすでに他の郵便局においてもこれを使用せられ、電力によりても手力によりても操縱し得られ一分間毎に五百枚內外の消印を爲し得る優秀品である

政黨オンパレード（十）

（カツトは民政黨本部）

民政黨を語る　(3)
內閣の運命を支配する財行政の整理　全く若槻さんの腕試し

現內閣はすでに行政財政の根本整理を國民に聲明してゐる手前、只單なる局課廢合の程度では期待するほどの財源を捻出する事は出來ず、從つて國民への聲明を裏切る結果となり、更に又拓務省の廢止產業省の新設などにしても、與黨がエッサモッサと騷ぎ立てゝゐる無任所大臣の設定なども、さう容易に實現すべきものではなし、かつ假令實現するとしても、八釜しいおぢいさん連の居る樞密院が果してOKと承認してくれるかどうか、それはかりぢやない、第一世間の口がうるさい

×

要はだ、これ等三省の廢合を斷行するとなれば、二人の大臣と四名の政務次官、參與官をお拂ひ箱とせねばならず、そこで誰を追つ拂つて誰を何處に振るかといふのが一苦勞に違ひない。廢合される三大臣や政務官が直ちにこれに贊成する筈もなく、某大臣などは『吾輩をクビにすれば內閣を潰して見せる』と豪語してゐるに見るも問題は如何に重大であり多難であるかが判る

×

しかして若し、閣議においてこれ等の不平閣僚が飽まで反對するとなれば結果內閣の運命はどうなる、いふまでもなく內閣は不統一の罪を蒙して若槻內閣も遂に討死を敢てせねばならぬ羽目となるは餘りに見え透いて居る

×

しかしてこの根本的整理が斷行されぬ曉となり、所期の財源が捻出されねば自然明年度の豫算編成も不可能に陷るといふ重大なる結果を招致するから、若槻首相たるもの、ウカ／＼爪をかんでもをられぬといふ事になる。そしてこれが若槻首相に與へられた腕試しの絶好のチャンスであらねばならぬ。この難關さへ無事に乘り切る事が出來れば、現內閣の信を問ふべき今秋の府縣會議員の總選擧にも堂々、與黨の面目を保持して臨む事が出來ることゝなる。いはゞ今回の行財政整理問題が現內閣運命の支配權を有するといひ得るのである

×

かくて民政黨は衆議院に絶對多數を擁してゐるとはいふものゝ、策略經營常ならぬ政黨として些の油斷があつては罷りならぬ。殊に代議士選擧の基礎をなす地方議員の現在勢力を瞥ずれば政友會の一千名に對し民政黨は二百五十名弱勢の七百五十名の少數を有するのみである。前回の總選擧において民政黨が斯くの如き敗北をしたのは要するに在野黨であつたのを組閣後日なほ淺く各般の準備が整はなかつたのに基因するは事實である。そこで今度は前回とは全くその立場を異にしてをり、與黨として二百七十名の代議士を擁してゐるのであるから今度こそは、ホントに今度こそは如何なる事があつても必勝を期さねばならぬのである

×

負けるも勝つも時の運といふ事がある。けれども負けるには負けるだけの理由がある。勝つには勝つだけの理由がある。民政黨のフン張りは即ちそこだ（つゞく）

夏秋蠶　第一回豫想　前年に比し二分三厘增

【總督府發表】本年の夏秋蠶掃立期は南鮮地方七月上旬乃至九月上旬、中部地方六月下旬乃至九月上旬、北鮮地方六月中旬乃至八月下旬の見込なり、各道夏秋蠶掃立見込枚數は三十三萬九千百二十八枚にして前年夏秋蠶掃立實數三十[illegible]萬六千五十八枚に比すれば七千[illegible]十七枚（二分三厘）增となりこれを地方別に見るに江原道の三割三分七厘を最高に、黃海、平南、慶北、咸南、忠北の六道は、增加を示し他の七道は一割六分二厘乃至一分六厘を減少せり、桑葉發育の狀況は良好にして蠶兒發育狀況は未だ大部分掃立せざるも掃立濟みのものは良好に認めらる、今これを各道別に詳記すれば左の如し

	掃立枚數	桑葉の繁茂
京畿	二六、七五三枚	良好
忠北	二二、一三一	同
忠南	二四、一五〇	同
全北	二六、七九〇	同
全南	四八、〇〇〇	同
慶北	七〇、〇〇〇	同
慶南	一八、三八四	同
黃海	二二、一〇〇	同
平南	二三、〇七〇	同
平北	一七、四五〇	同
江原	三〇、〇〇〇	同
咸南	一七、〇〇〇	稍良好
咸北	三、三〇〇	普通
總計	三三九、一二八	良好

粒狀尿素進出　流安に對抗して

アーレンス社では硫安の世界的供給過剩に鑑み、硫安の類似品粒狀尿素を製造し硫安を對抗して之が代用品として市場に賣出すことゝなつたが、同品は窒素含有量が硫安より十五パーセント多く平均三十五パーセントの窒素を含有してゐる上に、施肥が簡便である關係から相當需要あるものと見られてゐる。日本における取扱は從來獨安を三井が取扱つてゐるので三井で一手に引受けることになる模樣である

◇株　式◇
大株短期引跡

東新　六十八圓丁（不變）
鐘新　八十二圓四（十錢安）
日產　十九圓九（十錢高）
東新　百卅四圓四（不變）

東株短期後場

	引	高値	安値
東新	[illegible]	[illegible]	[illegible]

◇期　米◇
各地期米後場止

下關二〇、八九▲桑名十一番十二番―▲名古屋二二、〇八▲金澤一九、八三▲熊本二〇、四二
▲大阪最終氣配十七錢（一錢安）

仁川期米本玉表

當限賣方　四三、六〇〇丸マ九〇〇
同　買方　丸四四〇〇丸ウ一、六〇〇丸一、七〇〇丸五三〇〇金メ五〇〇
中　賣方　丸四二〇〇丸ウ一、八〇〇金太八〇〇金メ五〇〇
同　買方　丸ス一〇〇丸大三〇〇丸四〇〇丸マ四〇〇
先限賣方　丸三二、五〇〇丸マ一一〇〇丸ス一、一〇〇丸マ二、〇〇〇
同　買方　丸ウ一〇〇丸マ二、〇〇〇金メ九、七〇〇丸大二八〇〇

群山廻米報（廿八日）

船便玄米	米	八〇〇叺
汽車便玄米		二、八[illegible]
牛車便玄米		[illegible]
合計	玄米	[illegible]

入梅期に最も適した母乳代用品
森永ドライミルク
初夏は……
ドライミルクの役立つ時
特に入梅期中は生乳の一番取扱ひにくい時！是非ドライミルクで安心して愛兒をお育て下さい
ドライは何時何處にてもお湯さへ注げば直ぐ新鮮な母乳と同じ成分の理想的お乳になります
安心して今から『森永育ち』に御仲間入り下さい
○果實汁　生後四五ケ月の乳兒にはドライを飲ます一時間半位前に新鮮な果實例へばオレンヂ、リンゴ、トマトの様なものゝ汁を搾つて與へる事が必要です瀬戸の下し金ですつて布で漉した汁を初めは倍量の水で薄め、漸時量を増して行き終りには薄めない汁を與へます。
D—71

京城府旭町二丁目八番地
外科 皮膚科　瀬戸醫院　瀬戸潔
電話本局二四九八番

創立明治參拾貳年
倉庫業兼營
京城府南大門通貳丁目百拾壹番地
株式會社 朝鮮商業銀行
頭取　朴榮喆
專務取締役　堀正一
支店　京城鐘路、同南大門、同南大門外、同本町二丁目、同本町四丁目、同東大門、龍山、仁川、平壤、利川、清州、群山、全州、裡里、釜山、元山、清津、羅南、沙里院
出張所　殷栗、平與、同大同門、鎭南浦、新義州

星印ソース
料理をおいしくたべさすことも一家和樂上手な家政の一つとすれば主婦學の極致は即ちこの中にあり

★16

にきびとり
美顏水
御家庭には是非常備せられたき皮膚衛生藥
(一)ニキビ、吹出物――婦人は固より男子方でも、ニキビや吹出物の多いのは見よいもので御座いませんが、この藥は頑固なニキビや吹出物にも確かな効能がありますので信用を博して居ります。
(二)蚤、蚊、南京虫――その他毒のある虫にさゝれた時、この藥を附けますと、不愉快な痛さや痒さが止まり、さゝれた跡が腫物などになる事が御座いません。蚤や蚊で夜お子方のムヅかる時など、この上ない重寶な事がおわかりになります。
(三)皮膚を美しくす――斯ういふ藥ですから、常用すればニキビ吹出物を防ぐは勿論、皮膚は次第に磨きこんだ様に綺麗になり、顏の美しさを増しますので、心ある御家庭には常備せられて居ります。

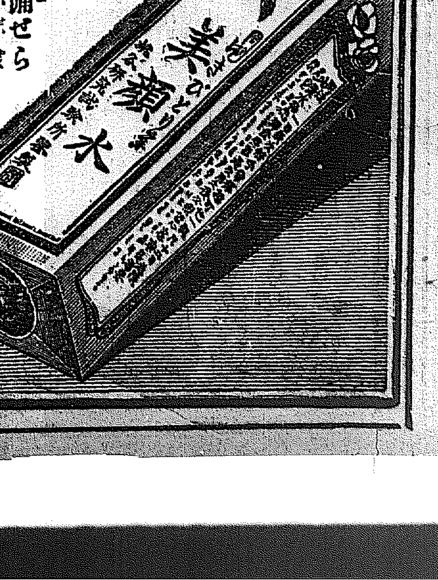

發賣元
（東京・大阪）
桃谷順天館

豆滿江の流筏終る

茂山豆滿江岸虎曲の繋筏

慶尚北道

白日の下に醜狀を曝け出す
緊急動議宙に迷ふ　廿七日の大邱府會

二十七日の大邱府會は午後一時五分から開かれ桑原府尹開會を宣するや劈頭山北議員、緊急動議を提出しすと道廳の親師事件に對し慶北道は何の事故もなく平穩であつた事は當局の取締と警戒の宜敷を得たためであるこれについて林知事大野警察部長に府會の名について感謝狀を贈りたいとはかつた高田、大野兩氏これに賛成したるも金完燮氏は思想問題等から見て面白くないと反對したので山北氏はかゝることは一人の反對者があつてはその意を充分に味ふことは出來ないから本案を撤回しますとアッサリ撤回し日程に入り一、大邱府收入證紙條令中改正の件外賦課の三案ともスラ／＼一讀會で可決しついで朴昌根議員から緊急動議として委員五名任期四年とあるを委員八名任期一年としてはどうかと諮り更に下水、撒水を徹底的にやつて貰ひたいと諮つたが動議ではないから意見として承つて置くと片づけられ大野庄三郎氏は緊急動議として師團問題に對する左の決議文を提出

決議

大邱に師團を設置される場合は府はこれに要する經費の一部として相當負擔をなすものとす右決議

提出と同時に提案者からこれが理由を說明するや各議員贊否兩論にわかれ甲論、乙駁罵聲さへ飛び休憩數度なほ決せず白日の下に醜狀のかぎりを曝け出し結局何等得る所なく午後六時散會した（大邱）

ゴルフ大會

大邱ゴルフクラブの京城カップ爭奪ゴルフ競技は二十六日擧行左の成績で神藤氏がカップを獲得した隅賀打は大橋氏の百七十九點であつたがハンデーの關係で神藤氏が一點となつたものである（大邱）

大中臨海教授

大邱中學校の健兒三十四名は三名の教師に引率され二十一日正午來浦したが浦項小學校の校舍一部を宿舍として海邊の清涼を追ひつゝ三十一日迄十一日間の臨海教授にいそしんでゐる（浦項）

重油の大量購入

最近漁業用に發動機船使用が著しく增加し各漁港とも漁船の半數は發動船である、從つて燃料たる重油の使用額も增加し慶北道內だけでも一ヶ年間の使用額を七十萬圓に達してゐるが各地各船とも思ひ／＼の方面から購入してゐるので道漁業組合會は漁價安と不漁になやむ當業者を幾分でも救濟すべく今回左の方法によつてこれを大量購入し各漁船に配給することにした（大邱）

一、聯合會で重油タンク船を主要漁港に設備し重油會社と特約購入し之を各漁業組合をして漁業者に販賣供給すること

二、重油の購入代金その他に關しては聯合會が責任を負ひ販賣代金の回收その他に關しては各漁業組合が責任を負ふ

三、各漁業組合に於ては收買手數料を積立て置き缺損補塡金に充當すること

大邱府會選擧違反
直に控訴す　孫氏以下全部罰金

大邱府會議員孫致殷氏および運動員崔周熙氏外三氏にかゝる選擧違反事件は萬一罰金刑でも有罪と確定すれば孫氏は失格となるので判決如何は頗る注目されてゐたが二十七日午前九時から大邱地方法院で公判開廷左の如く判決言渡しがあり孫氏も罰金刑を言渡されたので直ちに控訴した（大邱）

罰金四十圓　孫致殷
同　二十圓　崔周熙
同崔在寅　同禹大基　同金右錫

消燈九割　永川暗黑化す
大邱ヘランプを大量注文　電氣問題益々紛糾

永川の電氣値下げ期成會は大興電氣會社今回の値下げ案に對し大いに不滿とし數日前來消燈同盟を組織しそれ／＼消燈し二十七日現在九割までの消燈を斷行したので全市は全く暗黑化したおかげで邑內のランプは全部賣り切れとなり大邱への大量注文が來てゐる（大邱）

新羅研究會設立

今春來黑板文學博士を中心に齋藤前總督や林道知事等の贊成を得慶州に新羅研究會を設立し同地における古墳墓の研究、保存及び被發掘古墳の整理等を主とし新羅文化の研究をなすべく寄り／＼協議中の處漸く昨今に至り在京某當局の後援を得いよ／＼その設立の運びとなり今秋よりこれが調査に着手することとなつた（慶州）

浦項魚菜市場改築

衛生上の見地よりして久しく改築を叫ばれてゐた浦項仲町魚菜市場は經費の關係上邑當局における施設案困難の事情より仲町民等で……太郎氏地町谷川捨松氏等の各關係町總代を中心に種々協議中であつたがいよ／＼邑當局との協定成り兩町有志が改築費一千五百圓を負擔し竣工後五ヶ年間の使用料を徵收して償還資源に充當し期間後は邑有に編入する事に決定し八月半竣工の豫定を以て二十七日より改築に着手した從つて從來同所において集合販賣を行つてゐた魚菜類は南濱町に臨時移轉する事となつた（浦項）

日月水利設立打合せ

豫ねて設立計畫中であつた迎日郡烏川面、龍德、日月、稻田、青林の各洞を地域として蒙利面積百二十町步に達する日月水利組合設立問題は諸般の準備進捗し八月二日午前十一時より烏川面事務所に東海面三輪長其他關係大地主の參集を求めいよ／＼設立打合會を開催する事となつた工事費は十二萬二千圓（反當百〇一圓六十七錢）二萬九千八百圓の太府補助を仰ぎ九萬九千七百余圓を起債して五ヶ年据置二十ヶ年々賦償還を行ふ計劃であるが同步山二十町步は畓に開墾せられ又工事完成の曉は現在の田七十三町假石當九圓換算としても諸經費の負擔を控除して同地主所得は一割四分以上の增收に達する見込みであるから頗る有望視せられてゐる（浦項）

慶北雜俎

◇今回釜山運輸事務所內に設置された南鮮旅行倶樂部の支部を慶州に設置すべく過日來大島驛長が主となり當地官民有志間を奔走中だつたがいよ／＼內鮮に其支部を設置され支部長には博物館の諸鹿館長が推され近々第一回の旅行を計劃するさうだが同支部では將來各地の名所舊蹟や文化施設經濟事情等の視察旅行を促すばかりでなく、慶州古蹟の紹介と宣傳に努め又一方探勝旅客に對し可及的便宜を圖る由

◇病弱を苦にして自殺をすべく廿五日夜軍服のまゝ脫營逃走した大邱步兵第八十聯隊第六中隊二等卒北野清一郎（二二）は廿六日午後六時頃京釜線倭館驛附近で死場所をさがし求めてゐる處を同地警察員に逮捕され大邱憲兵隊に押送し取調べを受けてゐる

◇去る五日夜東海中部線列車が大邱府外新岩洞で顚覆廿餘名の死傷者を出した事件についてはその責任が運轉士小川態一郎にあるか又は不可抗力によるかについては未だ確定せずこれについては大邱法院檢事局でも學理的檢證をなす必要ありとし九大工學部教授稻田博士を招聘し二十八日午前十時半から同博士及び大野檢事同乘現場に檢證列車を運轉した

◇七月二十一日から十日間の日程をもつて浦項公立小學校舍を宿舍に臨海教授にいそしんでゐる大邱中學校健兒等三十餘名は日高浦項警察署長の肝煎りで大敷網漁業實況を見學することゝなり梅雨晴れの二十七日同警備船……

◇大邱府鳳山町六三□□五方から二十七日午前三時頃發火同家を半燒鎭火したがこの火事で□□五はじめ一家族四名は火傷を負ひ重傷である原因はランプの火が蚊帳に移つたものである

中等野球南鮮豫選

全國中等學校野球南鮮豫選大會第二日目準優勝戰は二十七日午後一時から大邱商業對釜山第二商業によつて帳佐（球）大熊（壘）兩氏審判のもとに邱商先攻で開始左のスコアーで邱商勝つ閉戰三時半メンバー左の如し

		計
邱商	000301000	4
釜二	000001000	1

ついで午後四時から釜山中學對釜山一商業は一商先攻帳佐（球）山田（壘）兩氏審判で開始五A一で釜中勝つ閉戰六時二十分兩軍メンバー左の如し

		計
釜一	000001000	1
釜中	11021000A	5A

浦項の軍營設置運動

浦項邑當局では南鮮師團移駐問題の推移好轉に鑑みこれが實現の曉には浦項を中心として師團の一部駐屯方を希望すべく廿七日午前十時から浦項金融組合樓上に官民有志多數の參集を求め種々協議する所があつたが大邱に本部を有する南鮮師團期成同盟會の所屬支部を設置し實現運動に邁進の模樣である（浦項）

◇鼻峴驛附近事業として施工せられる總工費一百八十六萬圓二ヶ年繼續事業の兄山江改修工事は愈々諸般の準備進捗し兄山江治水事務所主任として朝鮮土木技師中村淺吉氏は二十四日道廳より浦項に着任し各官公署を歷訪挨拶するところがあつた

咸鏡南道

劈頭戰は咸興と城津
北鮮野球豫選大會　試合順序決定す

わが社全鮮野球爭霸戰北鮮豫選大會はいよ／＼來る八月一二の兩日咸興高普球場において開催の事に確定したので廿七日午後一時から各チーム代表者並咸興體育協會、咸興通信聯盟から囑託した委員は道廳有隣倶樂部に集合、大會開催に關する協議を重ねると共に組合せの抽籤を行つた結果

▲八月一日正午入場式
（イ）前の優勝チーム興南を先頭に城津、咸興、清津、元山の順序を以て入場す
（ロ）國旗掲揚
（ハ）優勝旗返還
（ニ）會長挨拶
（ホ）主催者挨拶
（ヘ）試合開始

▲試合順序
（イ）一日午後三時第一回戰　全咸興——全城津
（ロ）一日午後四時第二回戰　不戰一勝、興南、清津、元山　清津鐵道——朝鮮倶樂部
（ハ）二日午前十時第三回戰　元山體育會——第一回戰勝者
（ニ）二日午後四時決勝戰

と決定した。會寧鐵道および元山體育協會の不參加は遺憾であるが北鮮球界の五強が忍苦一年の腕を研へ命以て烈日の下熱砂おどるグラウンドに如何に白熱的に活躍するか、蓋し全北鮮ボールファンの注目、待望の焦點である（咸興）

一、時日　七月三十日（木）午前九時半
一、場所　市內元町普通學校
一、討議事項（1）朝鮮文藝普及策に關する件（2）學術講座開催に關する件（3）運動試合を開催すべき件（4）卒業生待遇に關する件（5）役員任期に關する件

體協軍捷つ
元毎の庭球大會

元山毎日社二十周年記念カップ爭奪庭球大會は二十六日午前十時から元山郵便局コートで郵友、全元中、體育會、檢疫所の四チーム二十組で開催、第一回戰は郵友對體育會、郵友の奮戰効を奏せず十四對八で敗れ第二回戰は檢疫所對全元中、檢疫所軍大いに奮鬪せるも新進氣銳の元中の銳鋒に敵し難く十六對十にて敗北、決勝戰の全元中對體育會は接戰また接戰最後に元中二ゲームを敵に稼れ遂に十一對十五で敗れ元毎カップは體育會の手に歸した閉戰四時（元山）

留學生大會

歸休を歸つて來た元山里方面の朝鮮人在外留學生達は休暇中を有意義に利用すべく左記日時場所において同學生會大會を開催し愛鄉的事業計畫其他を議する筈である（元山）

咸興の大將は府尹
知事は一府民だ……

赴任以來三ヶ月の府尹室に廿七日ことしはじめての暑熱にあへぐ咸興府尹飯野さんとの漫談閑話錄、

記者『新府舍の府尹室は……？』

府尹『十二坪です、それに應接室が二十坪だから堂々たるものでせう、知事室などおよびもつかぬ、尤も咸興府では府尹が大將で知事は一府民だからね……』と府尹さん大に彌がる…話題轉じて道路問題におよべばさらに鼻高々の態で曰はく

府尹『咸興には道路と名のつく道路はない、大體排水が惡い、土質が惡い、地下水は近い、冬の結氷期は長い……と惡條件のとぐ／＼を具備して居るからね』

記者『そこで府尹の道路改善策は……』

府尹『第一案の百萬圓が駄目、第二案の五十萬圓も駄目、結局四十二萬圓で▲咸興驛から萬歲橋に至る大和町筋▲郵便局から舊黃金町に至る軍營通り▲咸興驛から驛前に通ずる昭和通りの三主要道路を昭和七年から六ヶ年繼續で鋪裝する』云々と話し好きの府尹さん話題は靜々つきる處を知らぬ（咸興）

地主が火田民生活
窮迫次第に放逐整理

咸南道內における火田民は純火田民を合算すれば三十萬人を突破する盛況を示して居るがいはゆる火田民の內にはれつきとした祖先傳來の田地畑を有する地主階級でありながら家族を引連れて火田民生活の仲間に入り幾年月を山稼ぎ氣分で山を荒しつゝ働きつゝその間放擲の田地田畑は小作させておいてそれから得た收入は丸儲けといふ拔け目のない算盤をはじく剛敢な不所存者もあるので森林警察當局では發見次第これが整理放逐に努めてゐる（咸興）

咸南電氣送電開始

咸南洪原に新設された元山水力電氣株式會社の傍系たる咸南電氣會社は諸般の設備着々進捗し二十九日より點燈の運びとなつたが送電區域は主として洪原、新浦を中心とし總燈數約二千を算すると（元山）

咸南雜俎

◇江原道東海岸方面から避難して來た支那人五百四十二名は去る十八日來元山明治町舊守備隊跡に收容中であつたが民團領事館より京城に向つて同地で總領事館の旅費支給を受け二十六日朝京城に向つた同地で總領事館の旅費を貰ひ仁川から船で支那に引揚げる筈はこの外今度の事件で元山から本國に引揚げた支那人が百二十八人あつた

◇咸興府の都市計畫は守山土木技師の着任以來四門的に大分なる計畫を樹てつゝあるが近く成案を得て府に於ては諮問委員外にも新進に練達の士を加へて四五十名から成る咸興都市計畫調查委員會を組織してその萬全を期する由

興南の義太夫會

本社興南支局では廿六七日の兩日讀者優待娘義太夫會を開催各方面を招待したが興南としては初めての盛大さと頗る盛會であつた（興南）

入札一束

問題の利原郡新參工事は廿五日咸南道廳において入札の結果咸興東澤組貸挑區太氏が一萬一千百五十圓で落札、なほ同日施行された新昌港改修工事の德城郡府內面元曾組一等道路區山橋は二萬九千七百圓で咸興中村組に同郡端面所在山崎橋は二萬四千八百圓で咸興森政市氏に落札した（咸興）

◇元山府移轉行りでは二十七日より市內八ヶ所に係員を派遣し諸車通行の調所を設けて一々通行者に對し鑑札の有無につき檢査を施行したが無鑑札或は犯則者頗る多く一ヶ所の調所にても百數十件に上つてゐる中にも自轉車の違反最も多く係員を手古摺らせた

◇咸興府教育會主催夏季大學講座として來咸中の五高教授八瀨□吉氏は二十七日夜八時から小學校講堂で『希望にみちて』と題する講演をなし多大の感銘を與へた

◇咸興府廳新築の副標、產業會の移轉工事は廿五日道廳會計課における入札の結果咸興佐川組に五千二百八十圓で落札した

京畿道

バスに轢かる
道傍で豐年踊りの最中

二十六日午前十一時半頃富川郡素砂面高氏里黃永春（三）同開山里□植福（三）の兩名は他の農夫二十名と共に稻の手入を終へて梧柳里三九番地先京仁道路で豐年踊りに我をわすれて踊り狂ふてゐた折柄疾走して來た始興郡永登浦里李昌錫（三）の操縱する京仁バスに衝突全治一週間を要する傷を負ふたが一方運轉手李は自動車操縱に不注意の點あり仁川署にて取調べられ中（仁川）

江華の自殺頻々

江華郡佛恩面頭里面議員高美中（二）男鎭文（二）妻柳氏（二）に同郡某京城東華修學校在籍生高哉厚の妾柳眞禮（二）は本月十二日午後九時頃家出より行方不明中の處去る十五日仙遊島里海岸で前記柳氏の屍體を發見し更に二十四日柳眞禮の死屍體を乾坤海岸で發見したが相當複雜な原因があるらしい又去る二十四日江華郡南西面貢火里徐玉姬（二）といふ女は家なき兒たる自分の身の上を悲觀し溺死したまた同日生活難に苦しみ後庭にある山に上り縊死した（江華）

三郡對抗庭球大會
江華で開催

金浦、坡州、江華三郡對抗庭球大會は每日申報江華支局後援のもとに八月九日江華公普コートで開催する

江華玉浦堤防修築

江華郡府內面玉林里區內にある玉浦堤防修築の爲め蒙利區域內にある地主等が相談の上地方費から四千圓の補助と地主の負擔二千三百圓總計六千三百圓を以て工事に着手する事に內定去る二十六日施行入札の結果京城山崎組の五千八百圓に落札したので三十日起工し九月三十日竣工の筈である（江華）

亂暴のアサリ賣

仁川府外白里アサリ行商洪興化（二）は二十七日午前十時頃同里金永春（二）がアサリを値切つた事から憤慨し途に同人に暴行を加へた上更に姙娠四ヶ月の同人妻張（二）の下腹部を蹴り流產せしめたかどにより仁川署に檢擧された（仁川）

全鮮野球爭霸大會　北鮮豫選大會

時日　八月一日（土）二日（日）雨天順延
場所　咸興公立高等普通學校球場
會費　大人二十錢　小人、學生、軍人半額
參加　北鮮二道の六代表チーム

主催　京城日報咸南支局　每日申報咸南支局
後援　咸興體育協會　咸興通信聯盟

全羅北道

荷役附帶費の低下斡旋方懇談
南京鐵道の全通を控へ　群山商工會議所へ

南京鐵道の全通は、群山として影響を蒙る事甚大であるが折柄全通をひかへて同社井上支配人及副本運輸課長は、二十七日突然來群山商工會議所を訪ひ正副會頭に對し荷役賃金問題に關し種々懇談する所あつた模樣であるが仄聞する所によると

從來群山港の荷役附帶費が各地の港に比し頗る高率であるため全通後貨物の集散について同社線の便益をより以上發揮さすためには、何とか合法的に低下する方法を探つて貰ひたい、さもないならば同社自體多少何等か他に手段を採らねばならぬ

といふ樣な、點を述べて會議所に斡旋方を懇談した模樣であるが會議所としては

無論全通に對する對策としては群山の商圈保持上からいつてもこの附帶費の輕減といふ事に留意しなほ時期的にも機運完成後といつてゐたが、この際何等かの合理的に輕減され得る樣深甚の考慮を拂ふ

といふ旨を答へて一應この問題に關する事項は會議所で審議する事を約して引退がつたが、問題は頗る複雜なものであると同時に群山としては、本問題の解決如何によつて受ける打擊も相當大きい所で一般にも頗る成行を注目されてゐる（群山）

中等野球湖南豫選

大朝主催全國中等學校野球湖南第一次豫選は廿五日降雨のため廿六日午後一時より全州高等普通學校にて開催木浦商業對裡里農林對戰にてトップを切つた木商四A對裡農〇で木商勝つ審判宮本（球）河野、栗本（壘）三氏

		計
木商	01102000A	4
裡農（先）	000000000	0

群山中學對清州高普戰は午後四時十五分清高先攻にて開始、審判橋本（球）下川、池田三氏群中八A清高四で群中捷つ

		計
清高（先）	101001001	4
群中	00300005A	8

全州高等普通學校對清州農學校戰は廿七日午前十時慶祝球場において清農先攻にて開始、審判林（球）橋本、下川三氏全高十五A對清農三で全高大勝

		計
清農（先）	0021000	3
全高	551501A	15

午後一時十五分光中對高敞は光中先攻審判河野（球）一門脇、栗木（壘）三氏光中十三對高敞八で光中捷つ

		計
光中（先）	201021502	13
高敞	001010402	8

木商對大中は午後四時五十分開始審判下川（球）林、池田（壘）三氏木商十對大中〇で木商大勝

		計
大中（先）	00000000	0
木商	4101440A	10

全羅南道

新築家屋續々建つ

破壞に破壞を重ねつゝある光州の昭和五年中における建築は甚だしいもので煉瓦石鐵筋コンクリート二階、平家合せ百五十八棟の家屋が建築された本年一月から今日までに大小合せて百六十餘軒で一日一軒近き割合の新築であるのにまだ家屋の過剩を來さず建てる一方であるが遠からず需給の關係が平均することであらう（光州）

光州校講堂新築

光州小學校の講堂新築は漸く大體の計畫が出來て來年度から建築に着手する由であるその概要は建坪二百坪で階上を全部講堂とし階下に四教室と職員室、衛生室、調理室、宿直室とで正面玄關および左右の三ヶ所に階段をとり教室は煉瓦講堂は鐵筋コンクリートにて約五萬三千圓を投する大建築で地方費より工費の約三分の一の補助を仰ぎ猶公會堂兼用の意味において一割を增し二萬五千圓の補助殘りは十年間の年賦償還とするので組合員の負擔は僅少である（光州）

地方人事

▲齋藤吉十郎氏（朝紡專務）廿七日朝內地より歸釜
▲星野鐵殿氏（京城郵便局郵便課長）二十七日夜釜山發赴任
▲三木殿南水產課長　十日間の豫定をもつて廿七日夜裡里鳥路へ
▲稻田博士（九大工學部教授）二十七日大邱へ
▲小川德長氏（大邱府會議員）歸鄉中の處二十七日歸邱
▲甘蔗咸南內務部長　二十六日元山經由江原道方面へ
▲石橋太郎氏（元山局工事課長）二十四日着任
▲猪狩砲兵中佐（十九師團兵器部長）要塞司令部憲兵分隊兵器檢查のため二十七日元山へ
▲平井富則氏（日糖中鮮營業部長）
▲多田榮吉氏（平北道評議員）廿六日國境安東國際に入院

平安北道

全新義州優勝す
鴨日の國境野球大會

鴨江日報社主催知事カップ爭奪國境野球三回戰は新義州公設グラウンドおよび滿鐵グラウンドにおいて交互に廿六日廿七日廿八日の三日間行つたが第一日四對二で全新義州勝ち第二日は九A對四で安東快勝第三日の決勝において三對三で補回戰に入り遂に全新義州の勝となつた、兩軍のメンバーおよびスコア次の通りである（新義州）

第一日

	一二三四五六七八九	計
安東	000001110	2
全新（先）	010000003	4

第二日

	一二三四五六七八九	計
安東	02000061A	9
全新（先）	000003001	4

第三日

	一二三四五六七八九十十一	計
全新	1010000010A	4
安東（先）	10000110000	3

淺利郵便局長着任

今回京城本町郵便局郵便課長から新義州郵便局長に榮轉になつた淺利義勇氏は廿八日午前十一時卅七分着列車で着任したが初めて局長宿舍に打くつろいだ同局長は語る

本町郵便局の方には昨年還曆の方から餞田したもので鐵道局では新聞記者係を承つて皆さんには相當もまれてきてゐますが何しろ外國を對岸にひかへてゐる國境の郵便局の方は初めてで全然勝手が判らず皆樣方の御指導御援助を願ふより外ない次第何分よろしく

と先づせこなれた應待振りだ第一印象に感激せしめた（新義州）

茅野分隊長待命
不二農場に入る

今回待命となつた新義州憲兵分隊長茅野正大氏は群山の不二農場入りと決し來月五日家族同伴退新、後任には增岡憲兵少佐が同十日に着任することになつた、なほ新義州第二守備隊長田部中佐は大佐に昇進、廣島文理科大學配屬將校に同隊副官金野大尉は廣原中學校配屬將校に補せられることゝなつた（新義州）

啞者を蹴り殺す

平北楚山郡嘉南面新興洞金聖奎（二）は去る二十一日夜十五六歲の鮮人男の啞者が自宅に侵入したのを泥棒と思ひ追ひかけ廻し棍棒を以て叩き殺し逮捕されたが二十七日新義州地方法院でその公判開廷、係檢事は懲役三年を求刑した（新義州）

鼻病

○ミツワ鼻病液

鼻腔內分泌腺を調節し且消炎作用あるを以て鼻病に確實なる効ある

みつわ・はなのくすり

主治效能　鼻閉塞、鼻充血、鼻加答兒、鼻汁過多、鼻出血、臭鼻症、鼻粘膜腫脹

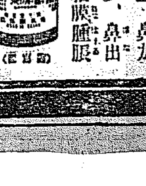

他に　ミツワ點眼液　ミツワ齒痛液

熱と痛

○ミツワ解熱錠

感冒、頭痛、齒痛、レウマチス、神經痛等に因る發熱疼痛に奏効する

みつわ・げねつぢやう

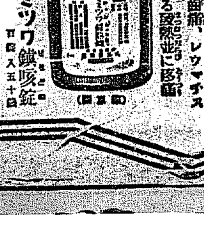

主治效能　感冒、頭痛、齒痛、レウマチス、神經痛等に因る發熱並に疼痛

他に　ミツワ含嗽錠　ミツワ緩下錠　ミツワ鎭咳錠　ミツワミユース　ミツワ鎭痛藥

痒き

○ミツワ制痒膏

痒き處に用ひて確實なる效あり然も無刺戟性にして繃帶の要無き

みつわ・かゆみどめ　チューブ入

主治效能　皮膚瘙痒症、汗疹、汗疱、濕疹、蕁麻疹、凍傷、雀斑、疥癬等の痒き場合

他に　ミツワ軟膏　ミツワ頑癬藥　ミツワ撒布藥　ミツワ腋臭藥　ミツワ整蟲液

○ミツワ石鹸本舖　丸見屋商店　東京市下谷區二長町

直接販賣店規定御申越次第送呈

不二農村より

「沃沸農場へ（一）」

長雨後の惡路に惱まされつゝ

一千町歩に亘る不二農村耕地

廿五日を期して群山に半島發榮懇座談會を開いたのを機會に、翌廿六日午後から不二農村と不二沃沸農村とを視察することゝした。

京城を發つ時、不二興業の三井專務から藤原の豫備知識を吹き込んで頂き、同社の群山地所部の河野修三氏宛紹介状も貰つてをつたので、座談會がすむと同時に前以つてその旨を通じて置いたところ、日曜の朝には早速河野氏が自身谷口旅館に訪ねて來て下すつて、いろ／＼打合せの上、結局天氣にはなつたが道が惡い關係上少しでも乾かした方がよいといふので午後から行くことにした。

そこで午前中は錦江を渡り水東里から長項に出て汽車で舒川まで行つて同じ途を辿つて旅館に歸つたのは午後一時半頃であつた。河野氏からは二度程催促の電話が掛つたとのこと。折よく忠南の同社金鑛企地視察を了へて群山に來られた澤村常務が、態々駕を枉げて小生を訪ねて下すつたのに逢ひ、挨拶を交してゐるところへ河野さんが特別に選んだフオードの迎への自動車——それは田圃や水路に飛び込んでも一向驚くないと同時に、乘つてゐる人々もその覺悟が必要だとも思へる斷然一九二九年型——を廻して呉れたので、一大決心を以つて眼目久しぶりで神佛の加護を祈つた後に同乘した

裸で雜魚取り　いじらしい兒童

天氣はカラリと晴れて昨日までの長雨も何處へやらといふ感じがあるが、道路は町の中でも可成り惡い。西の方へ、公園下の海岸隧道を通るともう不二農村への道路であり、市街とはしつかり關係なしとあつて會社が私財を投じて作つた道である。わが乘するフオード車は、泥濘と牛車の轍の跡に飛び込んで河野さんと私の膽はまりのやうに飜弄され初めた。堤防から左折して、農場を縱貫する幹線道路に車を進めたが、降つて乾いたやうなところも、降つては止み、降つては止みした長雨の後とて眞の底から水を吸ひ込んでゐて、車はズブ／＼とメリ込んで仕舞ふ。歩くにしても農村だけでも一千町歩の面積、もの一つ先きの沃沸農場もまた一千町歩、見渡したところ一望際限を見ずといふ有樣で、出來得可くんば、ズルイ考へ方ではあるが、自然すると歩く元氣は出ない。

宮城村、岡山村、といふ風に移住民の田身地を採つた名前の村が左右に點綴する。用水はいふまでもなく十二分であるし、ソロ／＼照りも出て來たせいか稻は青々と元氣がよい。然し朝晩の冷氣で分蘖株の張りがどうも思はしくないとは河野さんの說明である。右に小學校と農村事務所を見て、車は用水に沿ふて走る。夏休み中とて兒童は眞ッ裸になつて手網を片手にどじやうや、ふな取りに一生懸命である。群山まで行くには道らしい道もない上に金も掛るし、彼等は每日こうして自然を相手に他所目には單調で寂しいだらうと思へるが「これが人生である」として育てられて來てゐる以上、その間樂しみに不足して居ないものらしい。それにしても日用品を賣る店とてもなし、娛樂機關とてはなし、豆腐屋に二里といへたいがソンナ物を賣る店はなさそうだ。小作人達は毎日代表者を選んで遠く群山へ一纏めにして買出しに行くのだらうな——（寂西生）

慶尚南道

自動車屋大恐慌　各線の交通杜絶の爲め

去る廿五日の豪雨のため釜山東萊間を連絡する田圃道と海雲臺溫泉に通ずる釜山鎭朝防傍の橋梁が流失した結果南山、梁山、密陽方面へ連絡する乘合自動車、トラック牛馬車等一切の交通が杜絶し海雲臺溫泉への連絡も同樣の狀態となつたので自動車營業者は大恐慌を來し南山自動車、日の出自動車、中陽自動車、杉野自動車、日の出自動車、釜山タクシーの代表は廿七日道土木課長および宮崎府尹を歷訪して流失した橋梁の復舊と道路の水害復舊に一日も速く着工するとを要望して引取つたは交通取締の必要より釜山署の古市署長よりも府尹へ申請を懇談した模樣である（釜山）

流出橋梁復舊　釜山殿州線の交通杜絶を來たした田圃橋の流失を復舊させるため道土木課では鐵道を急ぎつゝあつたが差しあたり車馬の交通が出來得る假橋を架設することゝなり五日間の豫定をもつて廿七日より工事に着手し竣功を急いでゐる（釜山）

罹災者に施米　釜山府大新町米穀商金永讚（ㅡ）は過日の大豪雨の際寶水川の上流が氾濫して多數の倒壞浸水家屋を生じ罹災者の家族が雨中飢餓に迫つて苦惑してゐるのを見兼ね廿五戶の罹災家族一戶に對し貂つて白米五升と新二束づゝを贈つたので近くその篤行より表彰されるとゝなつた（釜山）

活牛の直接取引計畫

内地へ旺んに移出された朝鮮牛は本年に入つて以來不景氣のため全く取引停止の狀態となり火が消へたやうになつたので慶南では激減の對策として八月中旬より山淸、陝川、咸陽、居昌の四郡が聯合して試驗的に五日毎に巡回牛市を開催しその際は内地の活牛商と連絡をとり從來の仲介業者の手を離れて直接取引とする計畫をすゝめてゐるがこの方法によれば本年度内に約五千頭の活牛を移出する餘地があると謂はれてゐる（釜山）

ハモとアナゴ共同販賣實施　慶南漁組聯合會では豫て計畫中であつたハモおよびアナゴの共同販賣を八月一日より實施するに當り共販賣施の細則について研究中であつたが漸く成案を得たので近く總會を開く筈である年額約四十萬圓に達するハモ、アナゴを京阪地方へ移出することは有望事業である一面不正商買業者の手によつて密賣される弊害を有するので聯合會では漁業保護取締規則第九條の適用を受けるため道當局へ申請中であるが若し移出計畫が順調に進捗すれば營業者の收むる利益は多大なので少なからず期待されてゐる（釜山）

密陽署土用稽古　密陽署では二十二日から同三十一日まで十時間武道の土用稽古を行ふ事となり毎日午後一時から四時まで署長以下署員總出動して妙田劍道、竹田柔道兩教師の下に熱心に猛烈な稽古を積んでゐる（密陽）

講習會員見學　鎭海公立小學校で開催中の昌原郡教育會主催の夏季職業講習會員五十余名は廿四日鎭海要港部の便乘を許され松眞浦日本海々戰記念塔建設地紀念碑を見學して午後二時歸鎭した（鎭海）

密陽から

◇慶尚南道主催地方改良中堅青年講習會が二十一日から向ふ十二日間密陽農蠶學校において開催されつゝある事は既報の通りであるが、吾等はこの種の催しが近頃にない有意義のものである事を痛切に感じたことである

◇從來かゝる講習會が兎角概念的方面にのみ重きをおき勤勞といふ事が余りに輕視されて居た傾向が見えてゐたのは洵に遺憾とする所であつたが、この度の講習會は勿論穩健修養にはちがひないが、つまり理窟はいくらでも言ひ得るが果してどれ位の勤勞に堪へ得るかどこまで自己の努力が能くか實際に臨みよく鄕黨の指導者として範を垂れ得る自信が保てるかいはゆる勞働は神聖であるといふ主旨の下に行はれてゐるものである

◇事務所は上田慶南社會主事、密陽郡廳平山試外五名農業實習講師として川名農蠶校長外職員全部何れも熱心に興味をもつて講習生と共に農蠶學校の寄宿舍にあてたる校舍りにゴザを敷きわづかに毛布一枚にくるまつて寢起し晝は土用の炎天にもめげず共に田の草をとり、野菜畑の手入れ豚小屋の始末等あらゆる行事に拶はつてゐる

◇この郷の青年の頭が兎角思想方面に走りたがる今日今回の講習會は今井田政務總監の農漁政策に合致したもつとも意義ある催しであることを信ずるものである

咸鏡北道

豆滿江の流筏　營林署創設以來の好成績　全部完全に終筏

茂山營林署の流筏事業は七月二十七日に各作業所共全部終つた今年の豫定材積は八萬六千尺締であつたが途中一本の事故もなく全部茂山と會寧に着いた、しかも七月中に終筏するが如き事は全く新記錄であつて營林署創設以來の好成績であるといはれてゐる營林署に島署長を訪ふと欣然として語る

『本年は豆滿江の解氷が例年よりズット後れましたので鴨綠江方面がドン／＼新義州に着筏します時に豆滿江では一枚も未だ初筏が出來ず非常に心配しましたが岡崎山林部長の熱心な御督勵と部下職員の異常な努力とによつてこんな好成績を納めた事は欣快至極です』

最初の露營地　白頭登山隊茂峰に到着

氣づかはれた天候も恢復し茂山守備隊を中心とする白頭山登山隊は廿五日午後六時第一露營地は茂峰に到着す、一同元氣旺盛なり、露營地は蒼鬱樹にかこまれた小高い盤地である溪流あり淸洌天然の水道の如し、一行は明日の行程を夢みつゝ安らかなキャンプの最初の夜をすごすことになつた（午後七時茂峰にて）

西水羅學組議員改選

咸北西水羅學校組合會議員二十五日選擧結果左の如し（雄基）

三九票　山本力造
二九票　財津貞造
二四票　飯田勝三郎
二四票　熊谷今朝藏
二三票　福永渴五郎
二三票　高瀨淸一

忠清南道

公州野球リーグ戰

公州野球リーグ戰第三日二十五日は雨天の爲め中止し、二十六日午後二時から政簧會對郡廳軍の試合に入り政簧會は陣容を整へて必勝を期した第一回に九點を占められ遂に五回で十八對三の大差を以て敗退した

	一	二	三	四	五	
政簧會	9	1	4	4	A	18
郡廳軍	2	0	0	0	1	3

政簧會バッテリー飯岡、三木　郡廳軍バッテリー金、鄭村

四時から引續き法院軍と民間A組の試合に入つたが兩軍共に陣容を改め法院先攻で開始、初め民間A組優勢に思はれたがミス續出して遂に九對五で民間敗退す

	一	二	三	四	五	六	七	
法院	3	0	1	1	1	0	3	9
民間	2	2	0	0	0	0	1	5

法院バッテリー星子、里見、民間Aはバッテリー西村、藤澤

二十七日は午後二時より　道廳軍對鐵道團　刑務所對民間B組

高麗軍來る　あす大田鐵道と對戰

湖南各地轉戰中の京城高麗俱樂部は豫定の通りいよ／＼明三十日來田午後四時半から鐵道俱と野球戰を擧行する事に決した（大田）

大田の急設電話　八月一日から開通

大田郵便局本年度急設開通電話は既報の通り道路敷設決定後の急設等も幾分手間取り例年になき好成績を擧げたが漸次緊迫な狀況に鑑みられて四十三個に對し架設料の納入捗々しからず憂慮されたが二十七日現在二十八個月末までに三個納入の筈なれば四十一個には達すべく一方架設工事も一兩日中に竣功の豫定で交換器の收容と申込み順により八月一日から開通する（大田）

中堅青年講習良好

二十二日から禮山で開催の忠淸道主催中堅青年講習會は各郡より選出された講習員四十二名は郡單位に總ての成績を發表する事になつた關係上講義および作業あらゆる職業に對して競つて熱心に働いてゐる一例を擧げれば朝五時半起床すれば各自の寢具掃除整頓をなし國民體操をするこれが濟むと草刈をするが略二十分間で一郡三名共同して平均二十三貫最高三十七貫まで刈るものもあり各方面とも成績良好である（禮山）

メートル制料金表配付

メートル法の改正に伴ひ八月一日から郵便業務全般に亘りメートル度量衡制を採用實施することゝなつた大田郵便局では通常郵便物並に小包郵便物の料金も從つて變分改正されるため懇切なる料金表を數千枚印刷し各戶に配付しこれが徹底に努めてゐる（大田）

平安南道

有望な陶土發見　大同郡で埋藏量無盡

窯業原料の實とも稱すべき土陶粘土は内地においては岐阜、愛知の兩縣下、朝鮮では咸北から極少量の採掘を見つゝあつたが最近では其の三ヶ所とも殆んど採掘しつくされその補充問題は窯業界の大問題として憂慮されてゐたが今回平壤製陶所ではこの土陶粘土を平安南道大同郡下で發見した同粘土は多量の粘土質を含み調度の耐火力を有ししかも埋藏量無盡を傳へられ平壤の陶業に革命を來すと共に平壤は朝鮮における名陶業地となるらんと喜ばれてゐる（平壤）

山手校同窓會　平壤府山手小學校同窓會は八月二日正午から同校で開會、同窓生多數の參加を希望すると（平壤）

中等野球西鮮豫選

大朝主催第十七回全國中等學校野球大會西北部第一次豫選第二日は前日に引續き廿七日午後零時四十分から平壤府公設グラウンドにおいて新義州商業對鎭南浦商工戰を新商の先攻で開始、審判多部（球）戶崎、松永（壘）の三氏、一回兩軍各一點を得、二、三回兩軍零、四回新商一點を加へたのに對し商工四點を加へ五回新商猛戰五點を擧げたが商工好く戰ひ三點を得し商工更に一點を加へ八回新商零、六回兩軍零七回新商の凡退に對し九回新商最後の努力で一點を擧げたに止まり九對八で鎭南浦商工軍捷つた時に同三時十分

商工	河田	智	星田						
商工	小永	鮮	金	越	朴	李	守	内	
南浦	6	1	2	3	5	8	4	7	9
新商	仲	澤	山	太	近	濱	山	田	高
新	6	5	8	2	1	9	4	4	3
商	子	郭	守	田	鼈	田中	澤		
南浦 商工	34	9	6	0	3	4	6	7	
西新	29	8	3	0	4	20	7	11	

引續き平壤中學對平壤高普の試合は同四時廿分から平壤高普の先攻、審判吉田（球）鎭方、平松（壘）の三氏で開始、一回高普の凡退に對し平中二點を擧げ二、三、四回兩軍零、五回高普一點を返し中學點を成さず六回中學シートを替へて反つて高普に二點を成さしめ回中ばに一てシートを替へ辛くも食ひ止め代る中學零、七回兩軍零、八回兩軍各一點、九回高普の零に對し中學一點を加へ計兩軍各四點となり延回ゲームに入り十回兩軍零、十一回高普の零に對し中學一點を擧げ五對四で高普惜敗、時に同七時五十分（平壤）

平壤中學	吉島	中田	石刀	趙	川澤				
	有九	田内	帶	崎原	小西				
	3	6	7	1	2	9	4	5	8
高普	崔泉	鄭	弘	命	炳				
	金	金安	朴	金朴	金鎭				
	3	0	2	1	7	5	4	9	8
中學	30	5A	4	3	9	12	19	6	
高普	41	4	6	0	9	1	1	4	

平壤事件の實狀調査

貴族院議員與松子爵は秘書大滿新三郎氏を同伴廿六日午前六時平壤驛着列車で來壤、鐵道ホテルに入り少憩後道當局を訪問、平壤事件に就て聽き、共同墓地并び府内の被害狀況を視察の上午後一時過ぎホテルへ歸つた氏は語る（平壤）

『平壤事件調査は私的のもので見て好い實は研究會から二、三人來る筈であつたが取止めた私は南鮮の電氣會社に關係をもつてゐるのでそこへ來たついでに京城へ來て總督や總監に會つて見ると内地方面へは誤り傳へられてゐる點が多いので一度實地を見た方が好いといふ話なので來たがこの際は何も言へない然し問題のおよぶ迄で充分に考へ今後の計畫を講ずる爲め實際に觸着した處を研究會へ報告する』

鵜飼氏等は廿六日夜平壤驛發列車で直行歸京の途に就いた（平壤）

貴金屬や出刃を盜む　鎭南浦の怪盜

二十六日午後二時から同六時頃までの間に鎭南浦二和町南浦組主若田圓一氏方に怪盜侵入し現金三十余圓貴金屬約三百圓、出刃庖丁一個を竊取逃走した事件あり鎭南浦警察署では犯人嚴探中（鎭南浦）

合財袋

◇……平安南道知事は近く今回の平壤事件において不眠不休、一身を顧みずその任務に盡した道内の警察官中功勞顯著なる者を表彰の筈であるが又大同警察署長は署員中の同事件に當つての功勞者鎭南浦警部補、警部補平井満徳、巡査部長佐伯貞藏、同田村猛夫、同巡査尹享植、巡査部長梁村順藏、同申島新太郎、同柏山忍、巡査金龍燮、同佐藤思治の諸氏外四十六名に對し夫々賞金を與へた

◇……平壤在留支那人代表として中華商會々長孫逸詩氏は中國々民黨特派員周朗澄外七氏と共に廿七日午前十一時道廳に園田知事を訪ひ赤藤警察部長を訪ひ金融問題に就て陳情し同部長から助力する旨答へられて退出した

◇……貴族院議員公正會所屬男爵高崎弓彥氏は廿七日午前三時發列車で來壤、鐵道ホテルに投じ同十時道廳に園田知事を訪ひ赤澤高等課長の案內で平壤事件に關する視察を行つた

◇……平安南道内に於ける本年一月より六月末日迄の腸チブス患者發生數は二百八十二名で前年同期の五百十名に比し約半減してゐる又赤痢は本年は六十三名で前年同期の四十名に比し五割強增加してゐるが更に蔓增の模樣あり一般に注意されたいと

黄海道

電氣料金の使込み　問題となる

先頭郡當局が沙里院邑事務の整理をなすに當り電氣料金二百圓の使ひ込みある事を發見しながら、某技術員から酒食を饗應され、それを有耶無耶に葬つたといふ事が該技術員の口外した事に依つて一般の知る所となり今や問題化せんとするに鑑みて牙野郡廳務主任は宇佐見邑長と內密に善後策研究中であると注目されて居るがその使ひ込みは酒食を饗應し内紀にさせたといふ點で技術員が未だ着任せない時分の出來事であるらしい（沙里院）

學組決算會　海州學校組合會では廿七日午後一時から組合事務所において組合會を開催し昭和五年度歲入歲出決算認定の件および六年度歲入歲出追加豫算の件を議した（海州）

豐年畫伯來海　鮮展特選組で最も將來を囑望されてゐる青年畫家金田豐年氏は數日前來海、市内南山ホテルにて揮毫に頗く精進してゐる（海州）

滿洲

間島雜俎

◇龍井村内地人民會では今春會長に當選以來長期の旅行續きで事實上事務を執り得られなかつた飯田德次氏の會長及議員辭職の願出でを承認し會長の互選を行つた結果之迄副會長として會長事務を代理した下條幸太郎氏が當選、同時に副會長には濱名有資氏が當選夫々就任したが民會の議員八名の定員中すでに財滿精三氏の辭任があつたので飯田氏共二名の欠員を生じ補欠選擧施行の議もあつたが協議の結果議員改選も終つて半數改選の期も六ヶ月の後にあるのみか改正民會規則も遠からず當局の認可となる見込みもある關係上當規則に依る補缺選擧等は此の際施行せぬ事に決定した

◇去る廿日午後八時頃依蘭海林與街の公安分駐所（巡長以下四名駐在）を襲擊した六人組の匪賊は折柄部下と雜談中であつた巡長韓某をモーゼル拳銃一發で卽死せしめ呆然として手も出せなかつた巡警二名もその場に射殺殘り一名が逃げ出したのに見向きもせず悠々と同所にあつた長銃四挺、彈丸四百發、巡警用官服二着を奪取して姿を晦ました事が判明したが今だに犯人の目星すら付かぬと

◇龍井村商埠局長蔡東國氏は兼ねて健康勝れざる故を以つて辭意を表明したやに傳へられてゐたが去る十九日附で延吉市政籌備處諮となりその後任には嘗つて米國に領事たりし經驗を有する民聲報の編輯局長張○霄氏が任命されて二十二日事務の引繼ぎを了し日本側へは二十四日松公安局長の案内で新任挨拶を爲した

◇間島各地における支那側の各官私立學校では朝鮮事件等の妄動取締りから本年度の夏休期日を早く繰り上げ實施すべく先般當局より指令を發したので各學校共期末試驗を急いでゐたが去る十九日から一律に夏季休暇を實施した

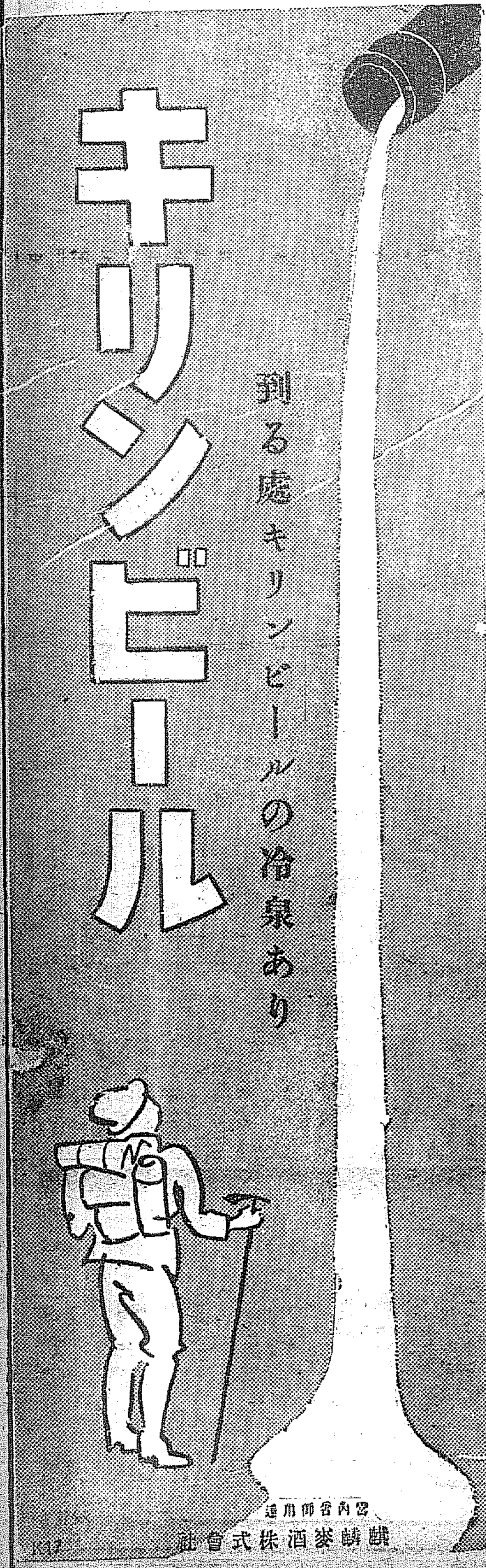

疲勞に仁丹忽ち回復

子供服　服裝品　大賣出し
流行品を色々取揃へて最も安く賣る店
京城本町二丁目
キンザ洋裝店
電話本局三四四四番

京城府吉野町二丁目（入口）
内科　小兒科
松岡醫院
午前診　午後往診
松岡寅夫
電話本局三三五一番

養鶏及家畜飼料
京城府吉市町（電話本局五四二番）
（御通知次第配達）
澤浦精米所飼料部

最高級白葡萄酒
トミポートワイン
琥珀の麗色、醍醐の滋味
共に一盃は絕大の滋養となる

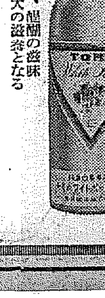

顏面と肌膚と毛髮との
ミツワ石鹸

この良質の石鹸をよく出廉價にて提供できますのも大量生產の結果即ち、偏へに各位御愛顧の賜物に外ならず、厚く御禮を申上げます

不斷の品質向上の爲日夜科學的研究に邁進しつゝある主要なる技術家諸氏
理學博士　小平勵氏
藥學士　河村正鑑氏
農學士　三雲次郎氏
工學士　野村正夫氏
工學士

本舖　東京　丸見屋商店

化學上の純石鹸たるばかりでなく
ミツワ石鹸は原料の精選と特殊の工程に依つて作用は頗る緩和で、肌膚を整へるに適し、化粧の生彩が著しく發揮されるものであります。

游離脂肪なく游離亞爾加里なき同じ化學上の純石鹸でも、作用の强いものは肌膚毛髮を傷ひ易く、日本人には作用の緩和なものでなくては、整容美髮に不適當で、眞に洗滌の目的を達することは不可能であります。」

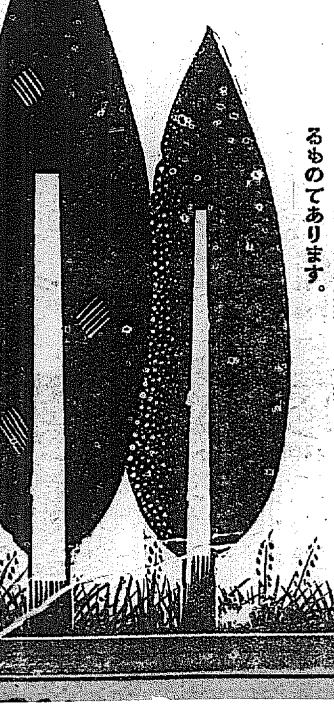

7.23

ユニオンビール

ユニオンビールの品質の優秀なること
が自畫自讃にあらざることは左の事實
に依て明瞭であります

一、昨年六月六日東京市及其附近の一千餘名の酒問屋が東京會館に開催された清酒及ビールの品評會に於て**ユニオンビール**が各ビール中第一等に當選しました

一、本年六月十九日八千餘の組合員を擁する東京酒類商同業組合代表者集會の品評會に於ても各ビール中**ユニオンビール**が第一位を占めました

一、本年四月二十三日一萬八千餘の組合員を有する大東京料理飲食業組合聯合會の代表員一千二百餘名集會の席に於て**ユニオンビール**の品質の優良及販賣方法が時代に順應したることを認め**ユニオンビール**の支持する事を決議發表されました

一、本年五月十五日一萬三千餘名の組合員を擁する東京府五郡料理飲食業組合聯合會の代表員一千百餘名集會の席に於ても同一趣旨の下に**ユニオンビール**の支持を決議發表されました

一、本年五月二十二日二千八百餘名の組合員を有する大東京西洋料理業組合員一千五百餘名集會の席に於ては品質の優良及販賣方法の時代順應を認め滿場一致を以て**ユニオンビール**の**專賣**を決議されました

ユニオンビールは
東京酒類商同業組合の指定となる

八千餘の組合員を擁する 東京酒類商同業組合は 七月十五日組合會に於て滿場一致を以て**ユニオンビール**を組合の指定と決議せられました。

以上の事實により**ユニオンビール**の優秀なること各方面に於て確かに認められました。

實物宣傳の爲め口金一個金三錢で買入れて居ります

宮内省御用達　三ツ矢サイダー　金線サイダー　製造元

日本麥酒鑛泉株式會社　東京銀座

大阪支店　大阪西區立賣堀
名古屋支店　名古屋市新柳町
東京工場　埼玉縣川口町
西宮工場　兵庫縣西宮町
半田工場　愛知縣半田町

W-43

清流に浮ぶ。。。。

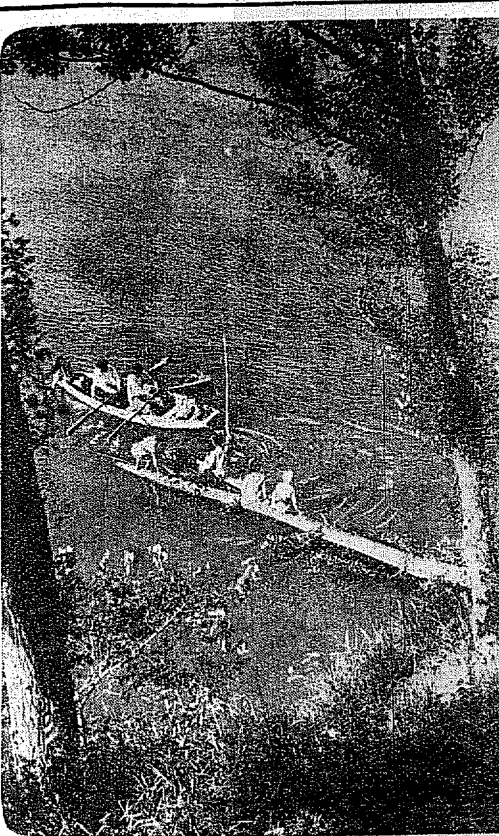

二十八日早曉 東京への壯途に アミー・ジョンソン孃

「一番の難所は滿洲でせう」

【ライム（英國）廿八日發電】英國がもつ空の誇りアミー・ジョンソン孃は日本訪問飛行の再擧に昨夕ロンドンから當地に來着し少憩の後愛機『ジェイスン』號を操縱し今曉一時卅分夜陰を冒して發飛行場を出發し一路東京に向け壯途に上つたが、同孃は出發に先だつて語る

八月二日か三日には東京に着きたいんです、コースはシベリアから滿洲朝鮮を經て東京に行きます、一番の難所は滿洲でせうと思ひます、なぜつて、ひどく惡いですもの

と話す裡にも孃はちいさな荷物を二個飛行機に積み込みひらりと身輕に飛び乘つて勇ましく東京への壯途にとびたつた（寫眞はジョンソン孃）

記錄破りの 早廻り飛行 廿八日朝出發

【ニューヨーク廿七日發電】アメリカ飛行家パングボーン、ハーンドン兩氏は廿八日午前四時半ニューヨーク出發、ポスト機の八日間世界一周記錄を破るを目標とし世界早廻飛行の途に上る旨本日發表した、コースはニューヨークから大平洋を越え一氣にモスコーに達せんとする目論見である

咸興に無事着陸 國境飛行の研究所機

【咸興特電】二十八日午前十時江原道平康陸軍演習地を離陸した朝鮮航空研究所の飛行機は同十一時五十分咸興西南の上空に機影を現はした、城川江中須河原着陸場においては一同歡呼して迎へるうち兩大環城川を傳つて着陸場の上空約五十米に機體を全く現はしたのは同十一時三十三分、低空飛行で半圓を描きつゝ同三十五分無砂を蹴つて無事着陸した、咸興商工會北鮮時事、元每支局寄贈の花環贈呈式後小尾一等操縱士、松部機關士の歡迎小宴を開き北鮮航空路開拓の前途を祝した

グライダーの 滯空記錄 十六時間三十八分

【ホノルル廿七日發電】ハワイ駐屯のアメリカ陸軍中尉ジョン・クレーン氏はグライダーの世界耐空記錄十六時間三十八分を作つた中尉は廿六日午後二時卅八分當地のヌアヌ・パリを飛び出し三千尺の高度を持續して一晩中飛び續け廿六日午前七時十二分悠々新記錄を作り降下した

「京城小唄」名篇選出に 汗ダクの西條氏 近く發表の運び

募集規定に合つたもの三千通がいま選者である抒情詩人西條八十氏の手で審査されてゐるのです。京城小唄がこの三千通の中から生れるので選者八十氏の努力も大變なものでせう

鄙さは鄙し、膨大な唄の山がかれた紙の中に埋りながら劃期的な朝鮮新民謠『京城小唄』をならぶのですから八十氏もえらい責任を感じてゐるでせう……

おそろしいほど滿都く人氣の中に『京城小唄』の定るのがやゝ遲れたのも以上のやうなわけで、餘りに應募數が多かつたゝめです

しかし本社から西條氏にお願ひもしてあるので近日中に發表の運びとなりますからどうぞしばらくお待ち下さい

中等野球中部豫選 京商勝つ 4A—3

十一回の補回戰 龍中涙を呑む

中部豫選準決勝龍山中學對京城商業の試合は京中對培材戰に引續き午後四時より開始、龍中先攻、審判（球）佐武（壘）横山、後藤三氏

	一	二	三	四	五	六	七	八	九	十	十一	
龍中	0	0	0	0	1	0	0	0	0	0	2	3
京商	0	0	0	0	1	0	0	0	0	0	3	4A

◇第一回（龍中）凡退▲（京商）二死後竹中中前安打に出で捕逸に二進したが、田中遊ゴロに手を出して三振

◇第二回（龍中）二死後武智邦投前一壘高投に生きたが、石田三振▲（京商）凡退

◇第三回（龍中）南宮一、二回二死後に一壘に二者を出したのみで山中投手の剛球に阻中押され氣味で前半戰を終つたが、三回も三者三振し既に三振七本を算す▲（京商）林の三壘後のファルフライ石田後向きにシングルに收め、井上の左中間の好打安打と見えたが伊藤よく横走して掌中に收むるの美技のうち法野三遊間に安打し加賀爪の右翼右の安打に三進したが山中捕前ゴロ

◇第四回（龍中）二死後岡本遊側一壘高投で生き二盜せしも橋邊三振▲（京商）凡退

◇第五回（龍中）二死後野澤四球を利し二盜し岩淵の三壘ベース上の安打に得點▲（京商）二死後井上右前に安打しその後逸に二壘を得たが法野投飛

◇第六回（龍中）一死後補田二壘オーバーの安打に出でたが投手牽制球に刺され岡本一邪飛▲（京商）加賀爪右前に安打し二盜、山中三振ののち田中の遊飛に三進し山本の遊越安打に得點同點となる◇第七、八回兩軍凡退

◇第九回（龍中）かくて投手戰の裡に最終回に入る、一死後補田右前安打に出たが、岡本の三飛に二壘に封殺され橋邊三飛に終る▲（京商）山中三飛、田中二飛、山本一邪飛に退きいよ〳〵補回戰に入つた

◇第十回 兩軍凡打して未だ得點のチャンス來らず

◇第十一回（龍中）一死後伊藤、和田共に四球を利し補田〇—二後左前に安打すれば左翼手つまづいて後逸三壘打とし伊藤、和田得點、岡本二—三後三振橋邊も三振したが二點をリード▲（京商）井上左中間に二壘打し法野また三遊間に安打し井上三進し法野も左翼よりホームへ送球の間に二進、二點挽回のチャンス到來し加賀爪スクイズバントを投手前に景し井上三本間に挾まれたが三壘手のホーム暴投に井上、法野得點、加賀爪もその間に三壘に達し山中の遊

	打數	安打	得點
龍中（伊藤、和田、補田、岡本、橋邊、桑原、石田、野澤、岩淵）	38	7	3
京商（野林、加賀爪、山中、田中、山本、岡本、井上、法野、上）	39	[illegible]	4

京中對培材戰

京中對培材の試合夕刊既報後の經過左の如し

	一	二	三	四	五	六	七	八	九	
（先）京中	0	0	0	0	0	0	7	0	3	10
培材	2	2	0	0	0	0	2	0	0	6

◇第五回（京中）黒崎二飛の後杉田四球に出でたが小林三振に退き杉田二盜ならず▲（培材）三者凡退

◇第六回（京中）水田三振、小城原二飛の後白石四球に田中丸左前に安打し白石二進、この時投手と一壘手が密議中白石重盜二壘を盜み田中丸二盜成つたが大熊の右飛に好機を逸す▲（培材）安三遊間を拔いて出で金仁の犧打に二進したが後援續かず

◇第七回（京中）宮田三振黒崎四球に出で杉田中飛落球で黒崎二壘に封殺され小林四球につゞき水田左前に安打して二死後の滿壘、小城原第一球ストライキ第二球ボール第三球目に高目の良球を大打すれば右中間三壘打となつて三走者を一掃三點を報い白石一—二後左前に安打して小城原を迎へ同點となる（培材吳投手と鄭に堅手交代）田中丸四球につゞき大熊の三壘強ゴロは安打となつて二死の再び滿壘宮田第一球を狙ひ打ちすれば右越三壘打となり白石、田中丸、大熊の三走者生還し此處に形勢逆轉して三點を勝ち越しこの混亂に乘じ宮田一壘本壘を强襲し右翼よりの返球に本壘寸前に刺さる▲（培材）二死後金右前に安打して吳の左中間二壘打に金生還、李聖三振不死捕逃に吳生還安定前に安打し李三壘にあり安二盜成つたが金仁の二飛に二點で喰ひ止む

◇第八回（京中）黒崎、小林兩者三振、小林遊飛▲（培材）三者凡退

◇第九回（京中）水田投手の右足下を强ゴロで拔き補逸に二進、小城原の遊壁右を拔く絕好の安打に水田二壘より生還し、中堅よりの送球を捕手後逸し小城原三進、白石の遊側に小城原生還田中丸左越三壘打を放ち大熊のスクイズ・プレー鮮かに田中丸生還、宮田、黒崎三振に止む▲（培材）鄭四球に出で二盜なつたが金右三壘にフライ、吳左飛李聖三振し培材の攻擊も空しく十對六で京中勝つた（閉戰三時二十五分）

	打數	安打	得點
京中（小城原、白石、田中丸、大熊、宮田、黒崎、杉田、小林、水田）	36	10	10
培材（鄭、趙、崔、吳、金、李聖、安、金仁、李）	36	[illegible]	6

青天白日となつた 彼女、高玉丹は何を語る

『正業に就き更生の道を辿る』 —出獄の日記者との問答—

朝鮮裁判所はじまつて以來の奇怪なる事件として世の耳目を聳だてゝゐた忠南青陽郡石山上の少年絞殺事件は廿七日主犯と目されてゐた高玉丹の無罪言渡しをもつてこゝに一段落をつげるに至り最高懲役約十五年の刑に服してゐた高玉丹は一ヶ年有余の暗い監獄生活の後漸く世に出ることになつた。廿七日午後九時卅分記者は刑務所の敎誨會に出獄の高玉丹を訪ねたが、流石この事件の中心人物高玉丹も一ヶ年余の暗い生活に痛みつけられたのであらう。その身體には若さにも似ずすでに『老』のきざしを見せ作ら出獄者特有の孤獨をもつて『刑務所生活は苦しかつた』と冒頭しながら記者と次の如き問答を交はした

高玉丹と記者との問答

記『罪が晴れてお喜びでせう』

高『裁判所で無罪を言渡されたとき私は倒れさうでした。まちにまつてゐた言葉を聞いたのですから』

記『刑務所一ヶ年の生活は如何でした』

高『苦しうございました。肉體的より精神的に苦痛でした』

こゝで記者は問題の少年殺しの中心該當高玉丹の自白服罪心境について質問した

記『貴女は朴南洙を殺さぬのに何故殺さぬ人を殺したと申したのですか』

高『…………』

記『殺人といふ恐ろしい罪名を自から背負ふ僞がどうして出來たのですか』

高『それにはいろ〳〵事情がありまして、只今自分は和かな氣持で居りますので世に對しては何も不平不滿を云ひ度くはありません、たゞお答として警察の取調が餘り嚴重でしたことを申して置きます』

記『然し裁判所では一切が公平に明白に裁かれることが出來たではありませんか』

高『その當時自分は非常に頭がへんでした。あらゆる事がわからなくなり明白に考へる理性がありませんでした』

記『然し人殺といふ問題でかうした重大な事實の前に貴女は理性がなかつたとお答へするが私には理解出來ません』

高『共犯者と見られた雇人の柳起俊が既に自白して私と二人で殺したと申してゐるので自分一人でいくら否定してもどうにもならず、それに事件の一切が私にはみんな不利益で次から次へと『殺した』『殺した證據がある』となつてとう〳〵私も負けてしまひました。どうすることも出來なかつたのでした』

記『刑務所に入つてからはどうでした、何が得るところがありましたか』

高『たゞこの冤罪に對しては、神に祈り度い樣な衝動にかられてゐました。たゞ神と結ばれた目に見えぬ力が私の只一つの賴りでした。そのほかは人々に對しては虛無でしかなかつた』

記『罪が晴れて世に再び出ることになりましたが、これからどうなさいますか』

高『いろ〳〵お上の手を煩はしたのも一に自分の不德の至りだと考へて居ります。今後は酒幕も妾生活も一切を棄てゝ正業につき新しく生きて行きたいと思つて居ります、故郷で少し畑をやすめた上更生の道を辿らうと思ひます』

記者は高玉丹の若さがたゞ一つの慰めとして未來生活の豐富を語つて心よく別れた

電氣分解で 清酒をつくる 米を原料とせず

星野博士の成功

【東京電報】大藏省醸造試驗所技師農學博士星野敏六氏は數年來苦心研究の結果、最近に至つて安くてうまくしかも米を原料としない人工的の合成酒で、從來の酒より以上の優良清酒を醸造することに成功した、同博士は電氣分解作用によつてアミノ酸を醱酵させて清酒を合成することに成功し、これを電化式清酒合成法と名づけてゐる

一應見直した 鐵道局の增收

更に一段の馬力をかけて 赤字退治に腐心

赤字に惱み拔く鐵道局ではあらゆる手段を盡くして出費を防ぐ一方增收對策に大童であるが諸學校の暑中休暇となり歸省する學生と休暇を利用して旅行するを客筆で當つて昨今殖ゑる一方だつた赤字が幾何か減り加減になつた、すなはち七月二日現在六十三萬九千五百三十圓まで上つた赤字を最高記錄として一應下り坂となり十一日になつて五十九萬四千六百十圓に減りその間一進一退を辿つて廿三日には五十一萬四千七百九十一圓に低減し最高記錄に對し約十二萬五千圓を戾しその後は一進一退の狀態ではあり一應は見直してゐるが尤も夏枯れ期の八月を控て赤字の躍進を虞れられるのでこの際とばかり節約と增收に一段の馬力をかけて赤字增加の防止に腐心を續けてゐる

けふ決勝 京中對京商

京中對京商の決勝戰を二十九日午後三時から京城グラウンドにおいて行ふ

備考 試合時間二時間二十五分▲二壘打白石▲三壘打小城原、田中丸、宮田、吳▲暴投宮田▲逸球培材三、京中一

神戸商大野球 チーム來る

神戸商大野球チームは朝鮮體育協會の招きに應じ來る八月四日入城五日より京城實業聯盟と四試合を行ふことになつた

教化映畫 野外公開

京城府と道警察部の主催で社會教化大活動寫眞を左の日割で野外映寫公開する事になつた

廿九日午後八時 本町警察署裏

卅日午後八時 壽松公立普通學校

卅一日午後八時 龍山警察署構内

映畫は童話劇『へびーと犬』現代劇『たがやすは誰』喜劇『コンレーの無人島探檢』現代劇『愛國のさけび』等でいづれもありな雨天の場合は順延すると

樽工場燒く

廿八日午後五時十五分府內京町一番地辻村樽工場乾燥室から失火しひとめた、損害約三百圓位、原因は乾燥室過熱の爲材料に燃え移つたもので、同三十五分鎭火

無盡詐欺逮捕

【新義州發】平南大同郡南城洞平壤無盡會社員成鑑爾（三）は昨年八月飛行六勝陂の某氏から無盡通帳譲受の斡旋方を依賴されたのを奇貨とし會社の通帳をめすみ出資目の名を記して五百圓の無盡を十七回掛けた如く記入しこれを以て三百圓を騙取し

更にまた本年七月一日平壤櫻井町平井駒から同手段で一千三百圓を騙取し本月上旬逃走したが去る十八日新義州に來て府內を徘徊中新義州署員の手に捕はれ二十四日檢事局に送られた

丁目四ツ角において仲町三丁目橋本生見の次男榮郎（八つ）が子供用の自轉車に乘つて海岸町から四ツ角を横切らんとして衝突し、バスの下敷きとなり人事不省に陷つたので直ちに仁川自動車のタクシーに乘せ仁川病院に收容して手當中であるが、左の足を轢いたのみで生命には別條なく一週間で全快する見込である

被害者の夫を留置

鎭南浦の慘殺事件 こゝに漸く謎解ける

【鎭南浦特電】鎭南浦市民を恐怖せしめた人妻慘殺事件の犯人容疑者として被害者の夫當地職事分局主任書記渡邊喜吉氏（三む）を警察に引致取調べ中であつたが、證據を握つたらしく二十八日午後二時三十分檢事の令狀執行により正式に留置され林司法主任係で嚴重取調べを開始した、なほ渡邊氏は二十七日附休職を命ぜられた、こゝに不可解の謎が解け全市民が安堵の胸を撫で下した

だんぜんと 發砲を拒んだ 悠々事件に處した

◇—東川仁川署長

仁川の鮮支人衝突事件が全鮮においてトップを切つただけに其の騷擾は執拗でありまた險惡であつたがしかもその割に如何に迅速に片付けられ、被害の程度、死傷者の數は少かつたか—はわれ〳〵の熟知する處である、しかしこの事件に關係したゝめ仁川署に捕はれの身となつた者の身内の者が我子、我夫の身を案ずるの餘り醋惡にもめげず仁川署に日參して彼等の放還を願ひ彼等の安否を氣遣ふ涙ぐましき情景はあまり多くの知る所ではなかつた。しかもなほこれにもまして人知れずこの悲慘な情景を目擊して涙をしぼる我東川仁川署長の苦しい胸の內を知る者に至つては更に少ないものがあらう。

◇

署長は當時を追想する儘に『若しあの時發砲してゐたならばどうだつたらう、とても〳〵こんなものではなかつたであらう』多年國境において敵彈を掃つた我が署長は一面からした憤を持つ硬の署長でもある。發砲といへば四日夜石礫は雨と飛んだ、煉瓦、礫の雨を衝いて警官は群集に迫つた、群集は逃げた、前と後からまた大小の石ころの雨が降る、向ふでは家が壞される、警官は四方八方に群集を追ふてヘト〳〵に疲れた、もうこの上は發砲を願ひ拔劍を本部に迫つた。しかし總指揮東川署長は頑としてゆるさなかつた、あたりのものがはがゆさを感ずる位に

行先を憂慮された今回の仁川事件がかくも迅速に平穩に歸し警官と民衆との間に何等いまはしきギャップを生じなかつたのは一に發砲しなかつた事に原因するといはれる、勿論發砲しなかつた事のみが總ての原因でなくして二日未明からすでに非常警戒をしき事を未然に防がうとした敏速なる處置と、道からの多大なる應援等々が、あづかつて力はあつたけれども、何時ともあれ沈着神に溢れた我が仁川署長東川茂氏の功を認知するわけには行かぬだらう（寫眞は東川仁川署長）

登山者で 賑ふアルプス

犧牲者も却々多い

【ジュネーブ二十七日發電】登山シーズンに入りアルプスは全世界からアルピニストで賑はつてゐるが、それだけに犧牲者もなかなか多く廿六日の日曜日にもまたく鋭い四名の犧牲者をだした、その一名は過般英米遊歩中やに八名の遭難者を出した歐州の最高峰モンブランに登山中の一青年が氷河の裂け目に落ち込み慘死を遂げたが、その死體は直に發見されシャモニーに送られた、その外二名のフランス人と一名の若い英國婦人がフランスのグルノーブル附近に聳ゆるベルヴー山に登攀せんとして無殘の慘死を遂げた

世昌ゴムが 再び罷業 値下げに反對

【平壤特電】賃金値下げ問題から紛糾し、去る六月廿七日かり休業してゐた平壤西城里世昌ゴム工場では廿八日から再び開業せんとしたが職工五十名は値下げに應ぜず罷業した

圖書寄贈

府內北米倉町京城府議鄭士森井與一郎氏は今回同氏所藏の大英百科全書三十五册を京城府圖書館へ寄贈した

子供を轢く

【仁川電話】廿八日午後一時、京仁乘合自動車三六八號が月尾島突堤より京城に向け進行中、本町三

米國水泳選手 來朝早々練習

【東京電報】日米對抗水上競技に出場の米國側水泳選手一行十三名は廿八日朝大洋丸で横濱に入港、直ちに上京し午前十一時より約一時間神宮プールにて練習をなし、帝國ホテルに引揚げた、長途の旅の疲れも見せず非常に元氣旺盛であつた

群中4A木商2

【全州特電】中等學校野球湖南豫選準決勝木浦商業對群山中學校二十八日午後一時十五分から全州運動場グラウンドにて擧行四A對二で群中捷つ

	一	二	三	四	五	六	七	八	九	
群中	0	0	1	0	0	0	3	0	A	4
（先）木商	1	0	0	0	1	0	0	0	0	2

全高13A光中1

【全州特電】全州高普對光州中學戰は午後四時五分開始

光中（先）	0	0	1	0	0	0	0	0	0	1
全州	1	0	5	0	2	2	0	3	A	13A

少年の喧嘩

二合瓶で毆打死亡 加害少年行方不明

廿八日午後一時頃府外高陽郡龍江面孔德里一番地李在元（三）は阿峴北里の崔月允（三）が出會ひがしらに自分の弟の足を誤つてふんだのを憤慨して樹を毆打した事から喧嘩となり李は崔の右後頭部を酒の二合瓶で毆りつけた所、崔はその場に昏倒し李は逃走した事件があつたが、被害者崔は三十分後に遂に死亡し同午後六時から大學病院で解剖に附した、加害者李の行方は龍山警察署で搜査中である

◎農家の緊急策

昨今の天候と稻熱病防除の注意（農林省發表大要）

本年六月下旬から七月上旬へかけて田植へした地方で降雨永びき氣溫低下せる場合は施した紫雲英、青刈大豆、大豆粕其他の有機質の肥料は未だ充分腐熟せずために今後天候恢復し遽かに氣溫上昇する時は、一時に醱酵して水田沸き所謂「ズリコミ」の狀態となり稻は生育を害せられ稻熱病を誘發する虞があります。去る大正十二年稻熱病の大發生は斯かる天候によるもので、本年の氣候狀態は大いに警戒を要します。今日未だ稻熱病の發生を聞かないのは氣溫が低いため稻熱病菌の蕃殖が抑制せられてゐるからであります。仍て今後に於ける稻熱病の防除法には次の樣な諸點に注意するのが肝要であります。

一、特に粘土質の水田にして有機質肥料を生草のまゝ多量に施せしところは天候恢復するも當分排水する事なく地溫の急激なる上昇を防ぎ醱酵による害を避くる樣努むること、又かゝる水田にありては此際消石灰反當二十貫位又は過燐酸石灰を五貫位の割合に施し有機質の急激なる醱酵に依る加害の輕減を計ること

一、葉に發病の兆あれば松脂曹達加用の四斗式石灰ボルドウ液を撒布すること

一、葉稻熱病の發生甚しきところは頸稻熱病の發生の虞あれば出穗直前及穗揃期の二回に六斗式過石灰ボルドウ液を撒布すること

一、穗孕期以後に灌水不足して水田の龜裂するが如き場合は頸稻熱病の發生多きを以つて灌水の不足せざる樣注意し又落水期は一週間乃至十日間位遲延せしむれば被害を輕減せしむることが出來ます。

（昭和六年七月廿日帝國農會ラヂオ產業ニュース放送）

皮膚 泌尿 性病 診療 鶯海皮黴科 本町四丁目百廿二番地 電話本局一四九五番 診察時間 自午前八時至午前九時 自午後三時至午後八時

土橋金光堂 京城本町一明治町通 電話本局二五三三番 振替京城六七二番

京日案內

訂正 本紙七月二十八日朝刊第一面掲載平壤府法院前南浦支店所在地四番ノ中第五行中ト アルヲ削除シ朝鮮殖產銀行（變更）ト訂正ス

養雞 器具藥品種子配合飼料其他 入用ノ方ハ乃至十日目に來訪 京城元町二 愛雞園

店員 十六才より十九才迄の男子入用御希望の方は本人來談あれ 市內保證人を要す 京城太平通一丁目 向井時計店 電本二四一五

尺八 新研究に依る尺八普及の爲め諸君の入會を求む 無料貸與 京城旭町一ノ二 若狹化山

店員 內地人廿五才前後獨身者入用 本人來談あれ 京城府水標町 常一茶店

至急 外交員募集年齡二十八歲以上市內地人に限る 要保證人 貳名を要す 但內地人 スヤマ洋服店 電本三二九〇

賣地 京城府內東大門外理想的住宅地 千坪位分割も可 御相談に應ず 京城府本町三ノ六 電本四一二六 部

貸家 本町五丁目一八日本建瓦葺平家八疊六疊四疊半 完備 閑靜 京城府本町 電話本

貸家 二階建 階上十疊六疊四疊半 階下十疊六疊四疊半 中庭あり 電本九四八番 京城長谷川町 髙杉出張所

急募 特許ドライアイスケーキ販賣 大阪市內販賣店代理店 京城府明治町 電本二三三

恩給 年金に御相談に應じ 懇切敏速且有利 ます 京城竹添町三丁目八二 電話光化門一八四三

賣地 京城府西大門町 事務所其他向に適す 御相談に應ず

ほね つぎ 治療所 京城府東四軒町 電話本局三四一七番

茶 金上茶舖 本町四丁目 電話本局二九四番

特別案內

產婦人科 入院隨意 芦刈醫院 京城府漢江通 電話龍山一〇九番

刑務所作業請負 家具製作直賣 佐伯家具店 京城府本町二丁目 電話本局二三七四番

東京蒲田 日本自動車學校

肺病 肺尖カタル 講合藥 有田音松鑑製 有田藥院は全世界の醫學界で認めた唯一の最高級藥...

一キログラム（二百六十七匁） 二千五百円
一キログラム 一千円
一キログラム 八百円
一キログラム 百廿円
一キログラム 百円
一キログラム 八十円

定價 五円 十円 十五円

京城郵便本局前 有田ドラッグ

有田ドラッグ

第貳拾參期營業報告書（昭和六年上半期）

貸借對照表（昭和六年六月參拾日現在）

借方（資產）		貸方（負債）	
未拂込資本金	[illegible]	資本金	[illegible]
土地	[illegible]	法定積立金	[illegible]
建物	[illegible]	別途積立金	[illegible]
什器	[illegible]	未拂配當金	[illegible]
貸付金	[illegible]	借入金	[illegible]
銀行預金	[illegible]	火災保險代理店	[illegible]
振替貯金	[illegible]	營業保證積立金	[illegible]
職員身元保證代用證券	[illegible]	職員身元保證金	[illegible]
支拂	[illegible]	預リ金	[illegible]
假拂金	[illegible]	假受金	[illegible]
現金	[illegible]	未經過利息	[illegible]
信託勘定		前期繰越金	[illegible]
不動產擔保貸付金	[illegible]	當期利益金	[illegible]
有價證券擔保貸付金	[illegible]	信託勘定	
不動產	[illegible]	金錢信託	[illegible]
預ケ金	[illegible]	土地及其ノ定著物ノ信託	[illegible]
計	[illegible]	計	[illegible]
合計	[illegible]	合計	[illegible]

朝鮮土地信託株式會社 取締役社長 荒井初太郎

取締役、監査役全員任期滿了ノ處何レモ再選重任セリ

學藝

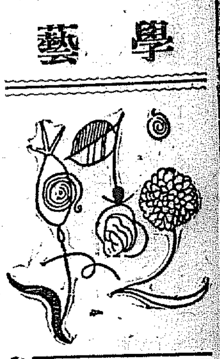

山の快味…(下)
登山
河上壽雄

道なき岩稜を次から次へとその登路を發見しながらあらゆる登山術と熱と力とを傾注して一歩々々山頂に辿ることは創造的な歡喜が湧いて來るそしてこうした登山後々まで深い印象を與へるものはないそれが思出となつた時に又一層の愉快を感ずる。今や世界の最高峰ヒマラヤへ燃ゆるが如き登高心を抱く登山家が續出するのもこの現れである、だがそれは別として山はよし低くとも何んな一つ〳〵の山にも個々の異つた特色と個性とを持つてゐるものだ富士山は單調だといふがその雄大な裾野の美と端麗な山容とは味ふべきであらう、尾瀬の美と幽邃の美とを味ふには北アルプスがあり原始さと溪水の美と森林の美を味ふには南アルプスや秩父奧日光など數ふるにいとまがない短い時間とたやすさを欲するなら低山帶が際限なく見出せる氣の合つた親い友と『リック』を負ふてその山道に分け入るならそこには澄みきつた大氣と清淨な空氣と雄大な自然と自由と平和とが待つてゐる一張のテントを擁へて森閑とした靜寂な山上湖のほとりに焚火をかこんで原始生活を味はつたなら都會生活の世紀末的な過勞も一時に飛んで仕まふであらう、眞に山を味はひ大自然の懷ろに抱かれるには最も自由な氣輕な登山がよい急がしい日程と無理な行程を持たないことである。それにはより原始的な侮れない自然に踏み入ることだ。そして一張のテントを擁へて自由漂白の旅がよい、道なき谷間に入つて川を渡り岩壁を這ふて風景や環境が氣に入つたら何時でもそこへ自らの家を建てゝ午睡がしたかつたらそれもよい草花を求めて歩むもよからう溪水に糸を垂れて夕餉の馳走に岩魚を釣るのも樂しみである。氣のまゝにふるまい氣まゝに登る時何等拘束のない平和な樂しみが油然として起つて來るだらう。晴せまる谷間に思ひ切り勢ひのよい焚火を圍んで靜かに見入つて原始時代の吾々の祖先を思つて見るのもよからう、せゝらぎと風の音と鳥の音の交響樂に目覺める朝、氷の樣に冷たい水に水浴する爽かさに又その日その日の計畫をたてゝさまようのは愉快なものである豫期せざる行路が一歩〳〵展開するではないか、未知のコースを地圖の上に探し求めて案外に其コースがよかつたり思ひがけぬ處に仙境を發見したりする時の感激もまた一入なものである。そんな處に人知れず美しい花をつけるシャクナゲの群落があつたりこけむす樣な幽邃な森林とさゝやかな流が橫つて居たりする。又廣々としたお花畑の山頂に思ひがけぬ沼地があつて清い水を湛へてゐればこのほとりに一夜のねぐらを作る、山上の湖は山の女神の瞳の樣に滑らかである靜かな夜月が皎々と輝いて水邊にうつるのを眺めて物思ひに沈むのもこの上なき山旅の樂しみであらう。愛らしい姿で飛び廻る兎、もうすつかり自然兒になつて高らかに歌ひ或は靜思して山の精に魅されるも樂しいものである。幾日かの山旅の彷徨れる山奧の村落、そこには奇しき傳說が祕められてゐる。そしては遙か文明より遠ざかつてゐるせいか、人々の心は美しいまでに純情で質朴である。こうした平和な村にいひ知れぬ思出を殘し親みを感じ獨特な風俗習慣民情を感ずるとも山旅の愉快なもの〻一つである又一つ一つその山の生成や地質や地形に就て觀察し又はその特殊な植物愛らしい高山植物の習性や生態や分類に就て研究するならば登山は單に散漫的で單純なるスポーツであるばかりでなくより深く山を知り深い親みを感ずるばかりでなく登山者にとつて最も深き體驗の泉であり生きた敎室なのである或る小高き山の頂に立つてかつて登つた山々の雄姿を望み見る時どんなに親みをもつて愉快に眺められるものか曾遊の峰々の多い程それの時折々の思出が新たに蘇つて限りなき喜びを感ずるものである、それは未だ登りしことなき未知の峰々を眺めし時にかつて感じたことのなき親みをもつてその偉容に接することが出來る、それはたとへ平地からでも車窓からこれを仰ぎ見ても幾度眺めても愉快なものである　そして山に對する憧憬は益々深さを增して行くことを感ずる空高くかつて樂しかつた山々へ飛ふも晴れ渡る日月の輝く夜も思ひは遙かなのである。登山の快味、それはあらゆるスポーツのそれを超越して吾々の心に深く印象を刻み込むものではないか(完)

海の神祕
「マラッカ海峽に現はれた海上の大火焰」
郵船津山丸船長の實驗談

昔々龍宮城の乙姫さまと浦島太郎のロマンスは、今日では三歳の兒童も本氣になつて聞いては呉れない。

一九三一年の濱邊には麗はしき人魚の群がその肢體からおし氣もなくイットを發散して浦島ならぬ若人たちをいとも惱ましくさせてゐる。

だが海!海!あの果てしもなくひろがつてゐる紺碧の大海原には　どの樣な不可思議なナゾの數々が祕められてゐることか!そこには近代科學の力を以てしても、今なほきはめる事の出來ない幾多の怪奇極まる現象が存してゐる。してみれば或は龍宮城が實在したり、行方不明の濱の漁士が千年の後に浦島となつて歸つて來るといふ樣な事があり得ないと誰が證明出來よう。空の勇者、ポスト、ゲッテイ兩君は僅々四日間余りで地球を一周し、我々の棲む浮世のせまさを沁み〴〵と感じさせたが、海の神祕は仲々に深く、そして廣く世界海洋學界の二大權威と　いはれる獨國トリエスト氣象臺長マチエツン博士と、我が中央氣象臺長兼海洋氣象臺長岡田博士の多年の研究も、岡田博士にいはせれば『僅に海水の一滴に過ぎない』とのことである。

山の頂きを極めることが出來ても海の底を探り得ることの不可能はまだ當分の眞理として存續されるかも知れない。彼の歐洲戰爭で獨艦に追ひかけられた英國の潛水艦が八日と十時間を海底で暮したといはれてゐるが、龍宮城までは發見出來なかつたもののやうである。

全體海の深さはどの位あるのか明治七年にアメリカの探檢艦タスカロラ號が日本東部にある日本坑で八千五百十三米の深淵を發見したのが抑も當時の世界一であつたが、その後英國の海洋調査艦ペングイン號がニュージーランドの北ケルマデック群島中に九千六百三十六米の場所を發見した。これが今日世界一の深淵となつてゐる　この深淵を背景とした海洋の面に幾多の怪奇が現はれることに不思議はない。

數年前のことである。神戸の海洋氣象臺に岡田博士を訪ねた一船長があつた。そして世界の學者が未だ曾て經驗した事のない不思議な事實を齎した。船長といふのは當時日本郵船會社が歐洲と獨逸のハンブルグ間に就航させた最新式の大型貨物船津山丸の川島芳之助氏で、その語る所によると、『或る夜中に自分が船長室で熟睡中慌しくドアをノックする者があるので取敢ず起きてドアを開くと、そこに水夫長が顏色蒼白となつて立つて居た。『何事か起つたか』と尋ねると『船長ッ、大變です。船が猛火に包まれて仕舞ひました』といふ。見れば成程周圍が非常に明るい。急いで甲板にかけ上つて見ると全く驚いた。といふよりも一種の恐怖と戰慄を感じて仕舞つた。自分は今迄長い海上生活をしてゐる間に、夜光虫や魚類の放射する光線の作用で海面に奇觀を呈した位の事は屢々目擊したが、それとこれとは、全然別で、余りの物凄さに一時は茫然として言葉を發することが出來なかつた。時は眞夏月明の夜で船はマラッカ海峽を將に通過せんとする時であつたが、見渡す海上は前も後も右も左も全く眞紅の火焰に包まれ、その火焰は海面から一二尺離れた空間から燃え上つて數丈の高さに及び、凄慘と云はうか怪奇と云はうか形容の辭がない恐怖の中を船は約十哩の速度で一時間餘り猛火に包圍された儘進みやがて海峽から離れやうとする頃次第に火焰の影もうすくなり眼界を離れたが、その儘消えたか或は他に移動したのか判然せず、その原因に至つては全く不明である』と報告した　この珍しい實話について岡田博士は

こんな不思議な話は今日まで史上にも殘つて居ないが、實驗した者の言葉は事實上權威のあるものですから是非研究して見たい。

と語つてゐる(寫眞は神戸海洋氣象臺)

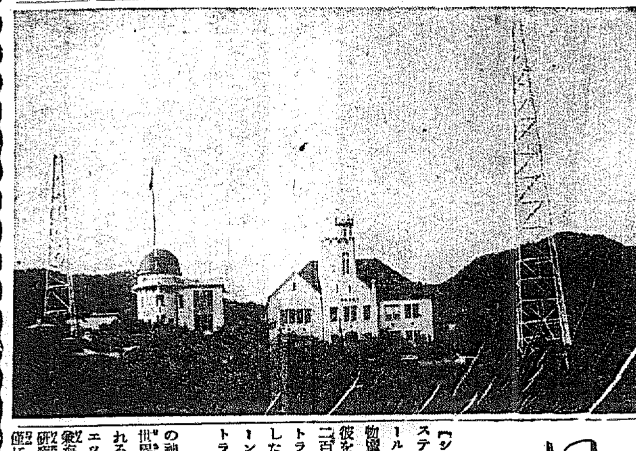

海外短信

時價千圓の果物を白晝强奪

【シカゴ發聯合郵信】ミシガン州ステヴアンスヴイレーの農夫チャールスナイルス君がシカゴ市場に物賣りに行く途中四人組の强盜が彼を襲ひ白晝まんまとオランダ苺二百八十二籠櫻桃八十七籠積みのトラックを强奪して行方をくらました、ナイルス君やつとの事でキーン街で虎口からのがれたが果物トラックは時價約千圓內外である　當局ではルンペンの仕業と目星をつけ目下嚴探中

二日間に十二人自殺

【ロスアンゼルス發聯合郵信】近頃の不順な天候に滅入つたせいか知らぬが當地では二日間に男三人女二人は完全に自殺を遂げ男二人女一人の三人組は自殺し切れず瀕死の重患にあり、其に一男四女は自殺に失敗し命に別條ないがこれ又余り輕くはないそうである、二日間に十二人が自殺を企てた事は全米の前例のない事である

夏の星(三)
東京天文臺　水野良平

南天の星座

天の河が七夕の星の間を流る邊から二つに分れ其西の分流が赤道を越して南半球に出やうとするあたりが蛇遣星座である　あまり大きな星を含んでゐないので目立たないが大きな面積を圍んでゐる。此星座の南部から南隣の蠍星座に移るあたりが天の河の一番入り亂れた所で暗星々雲が澤山認められる。暗黑星雲といふのは名の如く暗黑であるから積極的にその存在を認める事は出來ないが天の河の如く星の澤山ある所にこれがあればその爲に星の光がさへぎられて、あたかもそこは星のない空間であるかの如き觀を呈するのである。蛇遣星座S字星雲の如きはその顯著なもので白い天の河の上にくつきりとS字形の黑い姿を現はしてゐる

そも〳〵天の河が二つの分流に分れてゐるといふのがおそらく暗黑星雲の爲であらうと考へられてゐる。といふのは元來は天河といふものは二つの分流を合せただけの幅を持つその間には少しの間隙もなく存在してゐるのであるが、丁度その手前に大きな暗黑星雲があるために光がさへぎられて、あたかも天の河が二つに分れた如くに見えるのであらうといふのである　但しこれは前に述べた如く見えないものに就ての議論であるから、スペクトルに依つて光を分析して其結果といふ樣な天文學の他の場合の如き正確さは持つてゐない。

蛇遣星座の東と西には小さい蛇星所があり、南隣の星座が蠍星座である。大きな鼻のやうな形に星が並んでゐて、蠍といふよりもむしろかまきりを思ひ出す樣な形である。南洋の日照りを思はせる樣な赤味を帶びた主星アンタレスは一等星であるが、太陽の百七十倍といふ大きな星で、八等星の子星が僅三秒の間隔でくッついてゐる

蠍の東隣が射手座であるが、これは一名南斗と呼ばれる。實際北斗七星を少し小さくした樣な形に星が並んでゐる。この射手星座の東のはずれにこの頃殊に目立つ赤い星がある。これが土星である、土星は地球と同じ樣に太陽を廻る惑星であるから、見た眼にも恒星とは樣子がちがふ、地球のやうにといつても、その大きさは直徑において地球の九倍半質量において地球の九十五倍もある大きな惑星であつてその赤道に添つて大きな環がかぶさつて居る。この環は小さい星の密集したもので、厚みは僅に數粁以內であるがその幅は土星本體の二倍以上もある內外雙環からなつてゐてその間にカミニーの空隙といふ隙間がある。土星には　この環の外に十個の衛星があつて月　が　地球を廻る如く土星を廻つてゐる、その一番大きい衛星はチタンと呼ぶのであるが、質量は月の二倍位の大きさである、土星は前節の如く非常に大きな惑星であるが平均の比重は惑星の中最も輕く、僅かに水の〇、七倍であるからその表面の重力は地球と殆んど同じである、蠍星座から直に西に目を向ければ、そこに天秤星座がある、一體星座の區域といふものは、國境や縣の境の樣に　は　つきりしたものではなくて主として昔ギリシヤに天文學が盛であつた頃に定められたものである、南の方の星座は後世になつて幾分補充改正されたものもある

しかし、この天秤星座の南部の星座程不遇なものは又とあるまい。天秤は十二宮と呼ばれる赤道に添つて、太陽の一ヶ月の宿を承る立派な星座の一つでありながら、そして南部には星座中の第三番目に大きな三等星が入つてゐるにもかゝわらず、蠍の爪にはさまれたのかその星圖によつては(殊にドイツ製の星圖には)蠍星座に入れられてゐる。アルサス、ローレンの地方を思はせる

天秤星座の南には、チンタウルス星座や狼星座があり、蠍星座の南には祭壇星座がある。しかしこれらの星座は、それらが子午線に來た頃極く僅の間、南の地平線近く見はるだけであつて北半球の住民等には全く親みを持たない(完)

京城短歌(二月會)(十)

今日も亦降りつぐ雨を講習帳のペーヂくりつつ眺めゐるなり　京城　金昌成

ほろ〳〵と泪こぼせる妹を荷も叱りて出でし父かも　太田　河越すみね

ブランコにこわごわ揺るるいぢらしき吾子の姿を遂に笑ひつ　亘川　佐藤勉

闇夜の曠野の果に燈一つ高々と見ゆ雪明りして　(京義線風景)

夜學終へぬ君をあざむく霜月の光りをふみて子等を送りぬ

(卒業式)

別れ歌うたひ出でつつ敎子はわれを見かへりてすすりなくかな

利原　伊藤智惠子

よろこびを見つけし如く枯草の中の若芽をほりいだしけり

さう〳〵と揺よりおつる白き砂春はあれどつめたさうあり

意地たててこぶしにきれどをみなてふその名の故に涙のみする

龍山　黑澤多禰雄

學校へ呪學をいたしてひそかなる部屋の火鉢に沸きる湯の音

枯芝にきら〳〵と霜の光りゐてしつけき今朝の庭のすかしも

小夜中を風にあふられはた〳〵と裏の空家に戶のきしむ音

凍えた花(84)
伊藤松雄作　寺嶋紫明畫

窮路(二)

(まさか―まさか、そんなことつて―)

俊子は、心の奧底に、ある豫感を恐れ乍らも、强いて打消し乍ら離室へ急いだ。

蒼ざめた頰を苦しげにしかめてゐる藥子の肩を、輕く撫で乍ら

『まア、すつかり吐してしまつたんだわね、折角お醫に喰べたものを、胃がそんなにひどくなつたのかしら、まるでおさまらないなんて、どうしても明日は好いお醫者樣に診て貰かなくちやア……』

藥子は默つて肯いた。

『鮮かに、やすませて下さい、ね、明日はきつとゆきますわ』

俊子は汚れ物の始末をしてしまふと、藥子の待つてゐる長火鉢の側へわきへ戾つて來た。

『明日はお醫者樣に診て貰ふさうだから……』

ひどく他人行儀に、いひわけがましく云つた。

『それが好いわ―』

藥子は、さつきから、幾度も云ひ傲さうにしてゐたが、冷えたお茶を、ダッと飮むと、思ひきつたらしく唇を開いた。

『ね、お母樣。些し貸して下さらない?』

『いやだね、それどころぢやないぢやないか』

『だつて、辻、昇給のこともあれだつて、まるで當違ひだつたんでせう、それに、ボーナスも、だから、月末、きつとお返しするわ』

『だけどね、藥子さん、お姉さんだつてあんなだし、些しは察してくれなくちやア、あなた方の生活と來たら、恐くて見ちやアゐられないつて、妾が始終云ひふらしてゐたのもそれなんだよ』

藥子は不服さうに默つて、俊子の顏を見詰めてゐた。

『第一、何が、急に、そんな入用なの?』

『何つて、入用はたくさんあるのよ、だけど、お小遣ひ何も失なつちまつたんですもの』

『―』

俊子はあきれたやうに眼を見張つた。

『女中どこぢやないわ、第一、妾結婚なんかするんぢやなかつたと　しみ〴〵後悔してんのよ、つまりこんな事になるつてのも』

途端に、門の格子が鳴つた。

『お客樣かしら?』

藥子が立つてゆくと、辻が力ない顏をして立つてゐた。

『あら、どうしたの?　早いのね』

『あゝ、一寸事情があつてね、お母さんゐるの?』

『ねえ―』

辻はぐつたりしたらしく、靴を脫いだ。

『藥子さんは?』

『相變らずよ』

『一寸內緖なんだがね』

いつになく、辻が聲をひそめたので藥子は、不思議さうな顏をして肯いた。

『お母さん!』

藥子が手をふると、俊子もそのまゝ、俊子に無言の挨拶をすると腰をおろした。

『御無沙汰しました』

『いゝえ―お忙がしくて結構ですわ』

辻は、暫時いひ澁つてゐたが、ポケットから、會社專用の封筒を二つ取出すと、低聲にいつた。

『どうも、とんだことになりましてね』

藥子は、ハッと息を吸ひこんだ。

(辻がもしかしたら!―)

と思つたからである。

圍碁新局(十一)

先　橋本宇太郎(四段)　伊藤蒲子(二段)

日本棋院審査會講評
五段　村島誼紀

○黑二五は三三に粘く方かへつて次に行くべき飛隔を充分ならしめる意味に於て佳しとする。

○白三二は時機尙早きの想ふものあり、單に四六に頂け行く方趣きあらむ。

○黑四三輕卒なり、四五よりすべきなり。目前白四四より利かされて四五と手せざるべからざるの止むなきは四三の罪なり。

○白六二は中原に勢を志しての手段なるも稍無理なり。一五六或は一五八に徐進するの是とすべし。

○隨つて黑六三は六二の意志を妨げるべく七三に頂け、白八五に續ければ七一と伸び自然に中央の白模樣を消す手段に出たき所なり。譜の如く六四と打たせては白六二の手働きあるものとなりぬ。

○黑七九は八十より續ねて打つべきなり。

○白九二は「い」に斜走する方働きある形ならむ。

○黑一〇一は一六〇に守る味よきに如かず。譜の一〇二より激しき侵略を受けたるは辛かりし。

○白一〇八も一七二に斜走するを働きとせむ。

○黑一七一最後の敗着なり、一七八に伸び置けば細碁ながら黑に殘りしを。最後の失着勝を逸す黑の爲惜しむべし。

讀者ら

▲電車の車掌さんに御注意までに申し上げておきます。あなたがお客さんから渡されたお金をよく調べて下さい(左の樣なことは私だけでないと思ひます)私は(廿七日)漢江橋行に乘りまして、十錢銀貨を車掌さん(鮮の番號もおぼえてゐます)に渡がこゝでは遞表しません)に渡しました。すると丁度停留場の所に來たので、車掌さんは運轉手臺の所に歸つて行きました。(こんなことはよくあることで、私も何とも思ひませんでしたが)車掌さんは歸つて來て唯電車切符一枚きつてくれて、釣錢を返してくれませんでした。私は確に十錢を渡しました。(私は友人の家に行つて歸るため十錢銀貨一枚持つて出たのですから)で釣錢を下さいと言はうと思ひましたが車掌さんが、『あれは五錢銀貨でした』と言へばそれまでです(あのカバンに入つた私の十錢には印がないんですから)又多くの人の前です。私はだまつて下りました(學生)▲近來自動車の事故頻發しますが自動車の前硝子に大時計の大けんの樣なものを取付け走る時は六時と十二時の樣にすぐにし右に廻る時は二三十間前より大けんを右にし左又同じにすれば自動車の事故も大分少なくなる樣思ひます　當局者の御考等にも成れば結構と存じます(本町安全生)▲角力道は日本國の國技なるは論せず角力會の藤井、本吉、上條の諸君今少しく同會に力を入れて角道の發達と修用をなさしめて同時に小役人にも入會をさせてください(角力狂)▲黃金町三丁目某理髮店の御主人よ朝夕横丁のせまい道路でオートバイを走らせては近所の者が迷惑しますお互に子を持つ者同情してくださるのなら永樂町の廣い所でなさつては如何ですか(注告生)▲鍾路警察署淸水遺江樣貴下の財布、認印、通學乘車券拾得保管してあります取りに來て下さい(黃金町五丁目十九番地京城府衞生課事務所詰所)▲二十六日近火の節御手傳ひ下さつた方で下駄片方なくされた方住所御知せ下さい御屆けします(黃金町三ノ二九一安藤齒科醫院)▲龍山へ夏期練習帖を出張販賣した書店は何處でせうかまだ四年用の殘品がありますか(四年生)▲本年二歲の男兒を抱へて困つてをりますどなたか親切にお世話下さる方ありませんか、詳細面談(本局三七七番)▲私方のオモニーのムスコ(二七)も日本語もよくわかりますが身元保證致しますからどなたか御雇ひ下さいませ(龍本二四八九)▲どなたかキネマ本年四月號御ゆずり下さる方御在ゐませんか(忠南のカナツンボ)▲石川縣人會事務所御敎へ下さい、又羽咋郡友會があるやうですが事務所はどこでせうか(石川縣人)

今日の新刊
(警務局圖書課)

(邦文部)▲職業科指導要項　行德八郎▲綴り方指導概系(二、三、四、五、六、學年用五冊)提要　蘇一郎▲(長壽)十週年紀念號)　倉田信久▲朝鮮土脈氣流觀測(第四號)觀測所▲朝鮮山林會報(七月號)兒野榮▲曾心(七月號)片山市太郞▲旭光徽影　林文吉▲汗と力(八月號)成島秀吉▲朝鮮新生(第四卷第三〇號)ウイリヤムシー、ケール▲海軍徵田本店商報(第一號)御田米吉▲朝鮮臨民金融(第五十七號)尾崎關太郞▲中樞院通信(第二十五號)張間源四郞▲滿洲化粧品小間物商報(第十二三號)土井兼次郞▲內外事情(創刊號)棚川勉

(鮮文部)▲批判(七、八月合號)宋奉瑀▲朝鮮(七月號)朝鮮文書課▲兒孩生活(八月號)班禹巨▲似文宣(第四號)梁在廈▲現代名曲極樂島　朴公鋤▲順天朴氏世譜　朴良鎬

出版界

●中央公論(八月)政黨政治に於ける官僚(美濃部達吉)現代佛國の西論(平貞藏)階級問題の現段階(笠信太郞)轉向せんとする論家政策(中林義雄)全國勞農大衆黨の結成批判(細迫兼光、赤松克麿)其の他の論文、當世役者氣質(高田保)所謂『解放派』の主張(門屋博)隨筆(里見・上司・長田・小島・久保田)超スパイ物語(澤田謙)萬寶山事件レポート(中西伊之助)社會主義的敎育(サヴエート特派員香川重信)などの讀物、夜明け前(島崎藤村)雨盛の惱み(長與善郞)眞理の春(細田民樹)長篇小說(片岡鐵兵、立野信之、村山知義、細田源吉、武田麟太郞、小林多喜二)などの創作を輯む(八十錢)東京丸ビルその社

●祖國(八月)宗敎問題の徹底批判を表紙に標題として揭げ、思想家、評論家、敎育家など三十家の所論を收めてあるほか、土田杏村の時評『文化顚拜に就いての疑義』北『祖國意識根據發生及び批判』その他の論文をいれてあり、『わが鄕土のほこり』十二篇を特輯、創作『馳彼さんな』は高岡強技の(五十錢)東京千駄ヶ谷町千駄ヶ谷五六二　祖國社

●婦人公論(八月)讀書欲の減退する暑中時の讀物として、日本一流新聞社の推薦になる特輯『夏の夜の椿事』十九篇は現代で求め得る最大の獵奇的讀物、無産陣營の理論的指導者、先日パリで客死した平林初之輔氏の晚年に人に知られず然に上つた痛烈な戀愛の報告、重大なる社會問題として一世の注目をひいた大島六路說事件を血をもつて描いた國兒の手記、江州彥根に起つた社長の愛娘とストライキ指導の若き鬪士との血の出る樣な戀愛鬪爭と階級鬪爭記錄。山に若き生命をおとした山の勇者の淒死の手記遭難哀話『山上友を返せ』等々の讀物、啓蒙指導論文として菊川忠雄、新居格、山川菊榮の諸氏が動員されてゐる。小說欄中間讀物としての新人のコント等旣に定評のあるもの(五十錢)東京丸ビル中央公論社

演藝案內

大正館　松竹直營　櫻井町
二十九日ヨリ超特別大興行
眞夏映畫界に松竹努力の跳進・明るく朗らかな絕好の名番組
ユニヴアザル特作品　ウイリアム・ジエームスクラフト監督
南京豆小僧　探偵の巻
グレン・トライオン氏　バッシー・ルス・ミラー孃主演
松竹蒲田撮影所夏季超特作　吉田百助原作　佐々木恒次郞監督
朗らかに泣け　十卷
內容は飽くまで力强く而して人間の悲志と悲哀なる感情と悲壯なる人間記錄・松竹キネマが本年度の大傑作として誇る
田中絹代　岩田祐吉　岡田一郎　横山信郎　鈴木歌子　共演

喜樂館
日活　二十九日宗々封切超特別大興行
ギャグに京城映畫界に於ける新しき觀客を魅殺せずにはおかない傑作
日活太秦現代劇超傑作
三枝源次郞監督作品　佐久間妙子主演
紋三郞の秀　九卷
二川文太郞監督　全二川文太郞　嵐寬壽郞　名作の映畫化・名優の熱演
東亞キネマ　大作　松竹超特作
太平洋横斷　金十卷
晝間十二時三十分より　夜間七時より
金忠輔　完結篇　全十二卷
經緯吉川英治原作　小說映畫化
林誠之助　尾上華丈　吉野朝子　中村秀郞　衣笠淳子　淺理雪子

中央館
マキノ　日活キネ
若き日の光　圀　全八卷
男見るべからず　全八卷
涙　全八卷

東亞倶樂部
影法師大會
家庭難船誌
珍勇一番槍

京龍館
東亞キネマ　録兵町
廿八日より三日間上映
都會を縫ふ針
鬼神の血煙
空中脫線一萬哩

阿波共同汽船出帆
芝罘、威海衛、大連行
利通號
大連、天津行
長山丸
共同丸
代理店　野口商會　仁川海岸町四　電話二四・一三七

仁川出帆豫定
尾ノ道、阪神　先島丸　七月三十日
阪神　伏見丸　八月一日
阪神　大東丸　八月二日
門司、阪神　漢江丸　八月二日
京濱　ひよどり丸　八月三日
阪神　百福丸　八月四日
京濱　眞盛丸　八月四日
尾ノ道、阪神　名瀬丸　八月六日
阪神、名古屋　匝山丸　八月七日
名古屋、清水、京濱　佐賀丸　八月七日
尾ノ道、阪神　順吉丸　八月八日
京濱　大信丸　八月九日
鮮航同盟會仁川支部　仁川海岸町二丁目三番地　電話長八六七番

朝鮮郵船株式會社
京城府南大門通り　本局電話
釜山出帆　扱店釜山本店
麗水行(急行)每日午前十時半
木浦行　各港寄港　每日午後一時半
馬山行　各港寄港　每日午後八時
統營行(急行)每日午前一時
浦項行　各港寄港　每日午後十一時
方魚津行　各港寄港　每日午前九時
木浦出帆　扱店木浦支店
釜山行　各港寄港　每日午後八時

日本郵船出帆
歐洲行　諏訪丸
桑港行　春洋丸
濠洲行　北野丸

元山出帆　代理店國際通運支店
東京行　明治丸
大阪行　漢城丸
沿岸經由行　桑江丸
江原道行　忠清丸
雄基經由　長白山丸
浦塩行　鏡南丸
宇品大阪行　金剛山丸
清津直行　立神丸
▲右之外各地へ臨時配船致し候

釜山出帆　取扱店大池回漕店
東京西鮮行　大連丸
東京北鮮行　明治丸
大阪西鮮行　芝浦丸
大阪北鮮行　漢城丸
長崎三角　鹿兒島行　江丸
北鮮行　羅南丸
浦塩行　金剛山丸
上海行　長安丸
江原道行　咸鏡丸
濟州島行　鏡城丸
宇品大阪行　立神丸
清津元山經由直行　立神丸

木浦出帆　代理店木浦支店
東京行　大連丸
大阪行　漢江丸
濟州島行　鏡城丸

仁川出帆
東京行　佐賀丸
大阪行　漢江丸
長崎三角行　平安丸
鹿兒島行　寧丸
安東大連行　京畿丸
青島大連行　朝江丸
濟南浦行　長安丸

定期出帆朝鮮郵船
博多航路(博多行)
漢江丸　七月三十日
金剛山丸　八月十四日

朝鮮汽船
日本北海道　樺太行
大連直行

國際合同汽船出帆